

Landesamt  
für Datenverarbeitung und Statistik  
Nordrhein-Westfalen  
— Bibliothek —

## **Statistische Berichte.**

Archiv-Exemplar

# Gäste und Übernachtungen im Reiseverkehr Nordrhein-Westfalens Dezember 2007

Landesamt für Datenverarbeitung und Statistik Nordrhein-Westfalen







# **Gäste und Übernachtungen im Reiseverkehr Nordrhein-Westfalens**

**Dezember 2007**

Herausgegeben vom  
Landesamt für Datenverarbeitung und Statistik Nordrhein-Westfalen  
Mauerstraße 51, 40476 Düsseldorf • Postfach 10 11 05, 40002 Düsseldorf  
Telefon 0211 9449-01 • Telefax 0211 442006  
Internet: <http://www.lids.nrw.de>  
E-Mail: [poststelle@lds.nrw.de](mailto:poststelle@lds.nrw.de)

Erschienen im März 2008

Preis der gedruckten Ausgabe:  
5,10 EUR (Jahresbezugspreis 51,00 EUR)

Eine kostenlose PDF-Version dieser Ausgabe finden Sie  
zum Download in unserer Internet-Rubrik „Publikationsservice“.

© Landesamt für Datenverarbeitung und Statistik NRW, Düsseldorf, 2008  
Vervielfältigung und Verbreitung, auch auszugsweise, mit Quellenangabe  
gestattet.



# Inhalt

	Seite
<b>Vorbemerkungen</b> . . . . .	5
<b>Grafiken</b> . . . . .	6
<b>Tabellenteil</b>	
1. Entwicklung der Ankünfte und Übernachtungen. . . . .	11
2. Kapazität und Leistung der Beherbergungsstätten im Dezember 2007 nach	
2.1 Gemeinden . . . . .	12
2.2 Gemeindegruppen und Betriebsarten. . . . .	26
2.3 Reisegebieten und Betriebsarten . . . . .	30
2.4 Reisegebieten und Herkunftsländern . . . . .	34
3. Leistung der Beherbergungsstätten von Januar bis Dezember 2007 nach	
3.1 Gemeinden . . . . .	46
3.2 Gemeindegruppen und Betriebsarten. . . . .	60
3.3 Reisegebieten und Betriebsarten . . . . .	64
3.4 Reisegebieten und Herkunftsländern . . . . .	68
4. Leistung der Campingplätze nach Herkunftsländern . . . . .	80
<b>Karte</b>	
Reisegebiete in Nordrhein-Westfalen . . . . .	85
<b>Übersicht über die neuen Reisegebiete / Regionen in Nordrhein-Westfalen</b> . . . . .	87
<b>Karte</b>	
Kur- und Erholungsorte in Nordrhein-Westfalen . . . . .	91
<b>Verzeichnis der Kurorte und Erholungsorte in Nordrhein-Westfalen</b> . . . . .	93
<b>Veröffentlichungen</b> . . . . .	96

## **Zeichenerklärung**

(nach DIN 55 301)

- 0 weniger als die Hälfte von 1 in der letzten besetzten Stelle, jedoch mehr als nichts
- nichts vorhanden (genau null)
- . Zahlenwert unbekannt oder geheim zu halten
- x Tabellenfach gesperrt, weil Aussage nicht sinnvoll
- . . . Angabe fällt später an

## **Hinweis**

Abweichungen in den Summen ergeben sich aus dem Runden der Einzelwerte.

Eventuelle Abweichungen der Monatswerte in Tabelle 1 gegenüber den Monatswerten vorangegangener Statistischer Berichte ergeben sich durch Nachmeldungen.



## Vorbemerkungen

In der Beherbergungsstatistik des Reiseverkehrs werden monatlich die angekommenen Gäste und Gästeübernachtungen in Beherbergungsbetrieben und auf Campingplätzen erfasst, wobei die Gäste aus dem Ausland nach dem Herkunftsland (ständiger Wohnsitz) untergliedert werden. Bei Beherbergungsbetrieben wird die Zahl der angebotenen Betten und bei Campingplätzen die Zahl der angebotenen Stellplätze erhoben. Einmal jährlich wird bei Betrieben der klassischen Hotellerie zum Stichtag 31. Juli die Zahl der angebotenen Gästezimmer erfasst und in der Juli-Ausgabe dieses Berichts veröffentlicht.

Die Rechtsgrundlage dieser Erhebung ist das „Gesetz zur Neuordnung der Statistik über die Beherbergung im Reiseverkehr (Beherbergungsstatistikgesetz – BeherbStatG) vom 22. Mai. 2002“ (BGBl. I S. 1642). Nach § 3 (I) dieses Gesetzes werden nur Beherbergungsstätten in die Erhebung einbezogen, die gleichzeitig mehr als acht Gäste vorübergehend aufnehmen können.

### Darstellung der Ergebnisse

Die vorliegenden Monatsergebnisse enthalten vorläufige Zahlen. In der Regel weichen aber die endgültigen Ergebnisse nur geringfügig davon ab. In den aufsummierten Teiljahresergebnissen im zweiten Teil des Berichtes fließen jeweils nachträgliche Meldungen von Beherbergungsbetrieben ein, sodass diese Ergebnisse im Laufe des Jahres beständiger werden.

Zurzeit gibt es in Nordrhein-Westfalen acht Gemeinden (von 396), die keine Beherbergungsstätte mit mehr als acht Betten haben. Sie werden in der Erhebung nicht berücksichtigt.

Die Zahl der prädikatisierten Orte in Nordrhein-Westfalen beträgt zurzeit 69. Darunter befinden sich 9 Mineral-, Moor-, Sole- und Thermalbäder, 4 Heilklimatische Kurorte, 8 Kneippkurorte, 4 Kneippheilbäder, 17 Luftkurorte und 27 Erholungsorte. Eine Übersicht der Lage dieser Orte finden Sie am Ende des Berichtes.

### Campingplätze und Boardinghouses

Ab dem Berichtsmonat Januar 2004 werden die Gästeankünfte und -übernachtungen für alle Beherbergungsbetriebe einschl. der Campingplätze ausgewiesen. In der fachlichen Gliederung nach Betriebsarten werden ab diesem Zeitpunkt die Campingplätze als eigenständige Betriebsart dargestellt. Wegen des großen Interesses an den Herkunftsländern ausländischer Camper wird die Tabelle 4 aber weiterhin beibehalten.

Boardinghouses sind definitionsgemäß Beherbergungsstätten ohne angebotene Verpflegung, jedoch mit Kochgelegenheit. Ein hotelähnlicher Service ergänzt die Leistung dieses Hauses. Aufgrund ihrer geringen Anzahl in NRW unterliegen die Daten von Boardinghouses der Geheimhaltung. Daher werden sie mit den Erholungs-, Ferien- und Schulungsheimen in einer Summe ausgewiesen.

### Geänderte Reisegebiete

Ab Berichtsmonat Januar 2005 umfasst zum einen das Reisegebiet „Köln und Region“ die Ergebnisse der kreisfreien Stadt Köln und die des Rhein-Erft-Kreises. Zum anderen werden unter dem neuen Namen „Düsseldorf und Kreis Mettmann“ die Ergebnisse der beiden Verwaltungsbezirke dargestellt. Eine Übersicht der aktuellen geografischen Abgrenzung der Reisegebiete befindet sich am Ende des Berichtes.

### Wegfall der Zimmerauslastung

Ab dem Berichtsmonat Juni 2005 werden die Angaben zur Belegung der Gästezimmer in der Hotellerie nicht mehr erhoben. Die Erfahrungen in der Praxis haben gezeigt, dass mit diesem Merkmal große Belastungen für die Berichtspflichtigen verbunden waren. Der Aussagewert des Merkmals hat diesen Erhebungsaufwand nicht gerechtfertigt.

Aus demselben Grund wird die Anzahl der Gästezimmer in der Hotellerie nur noch jährlich zum Stichtag 31.07. erhoben.

### Neue Herkunftsländer

Ab Berichtsmonat Januar 2006 werden bei der Darstellung der Ergebnisse nach Herkunftsländern neue Länder einzeln ausgewiesen. Unter den EU-Ländern erfolgt jetzt auch der Nachweis für Gäste aus den 10 neuen EU-Beitrittsländern. Ebenso werden Gäste aus der „Ukraine“ und aus „Indien“ so wie aus „Australien“ und aus „Neuseeland und Ozeanien“ einzeln ausgewiesen. Da für diese Länder keine Vorjahreswerte vorliegen kann die Veränderung zum Vorjahr nicht berechnet werden. In den Positionen, bei denen eine Vergleichbarkeit zum Vorjahr nicht gegeben ist, wird die Veränderung als „x = Aussage nicht sinnvoll“ dargestellt.

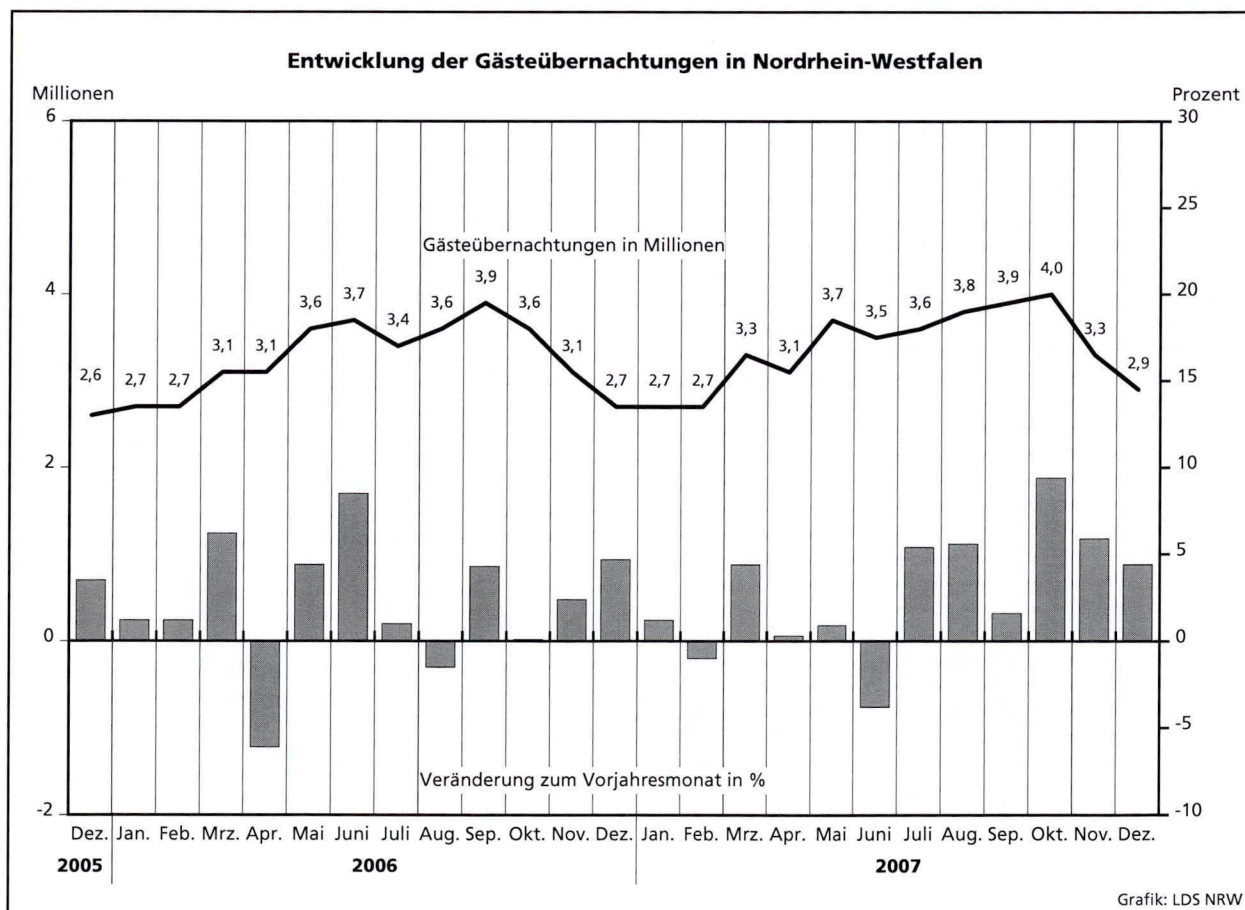
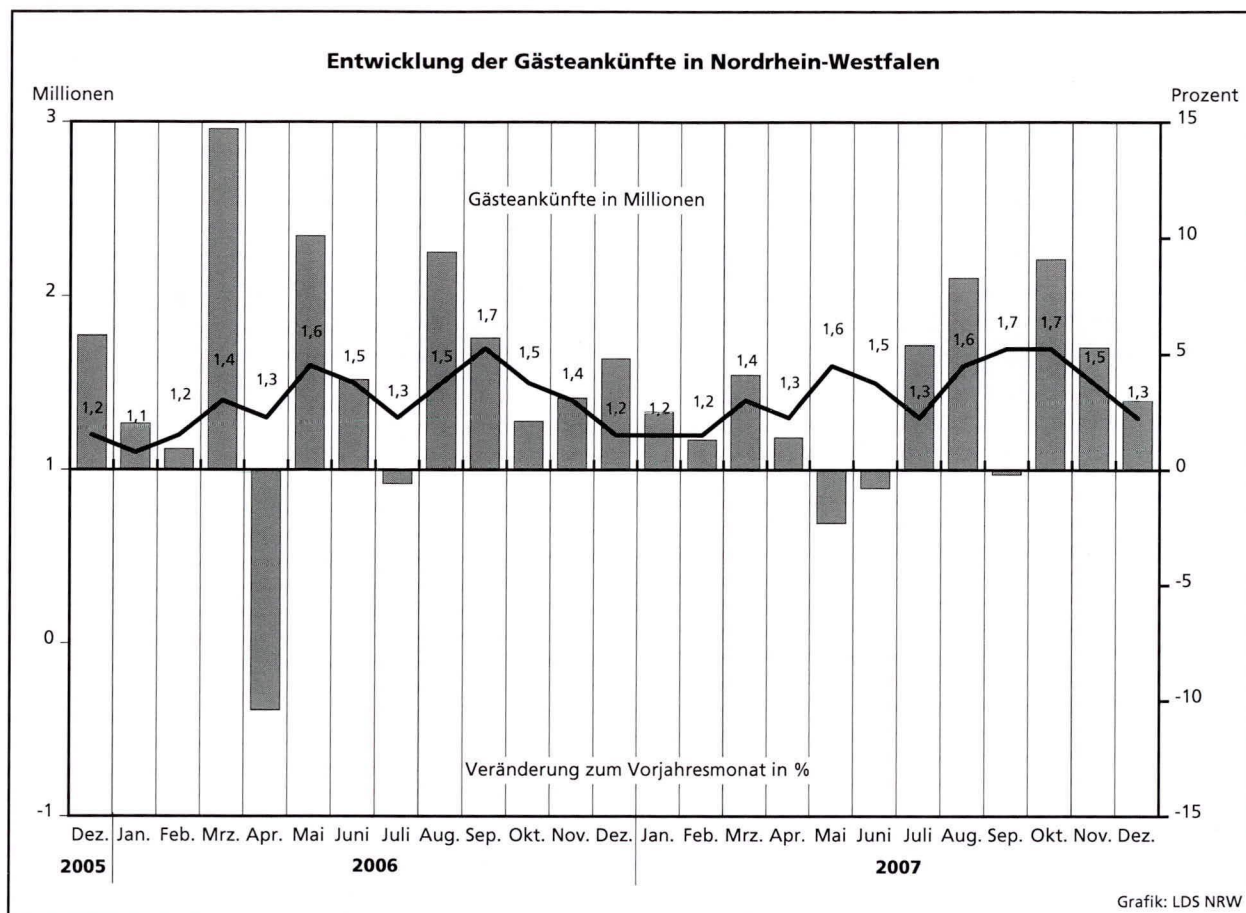



**Übernachtungen in NRW je 1 000 Einwohner nach Reisegebieten  
sowie Anteil der deutschen und ausländischen Gäste im Dezember 2007**

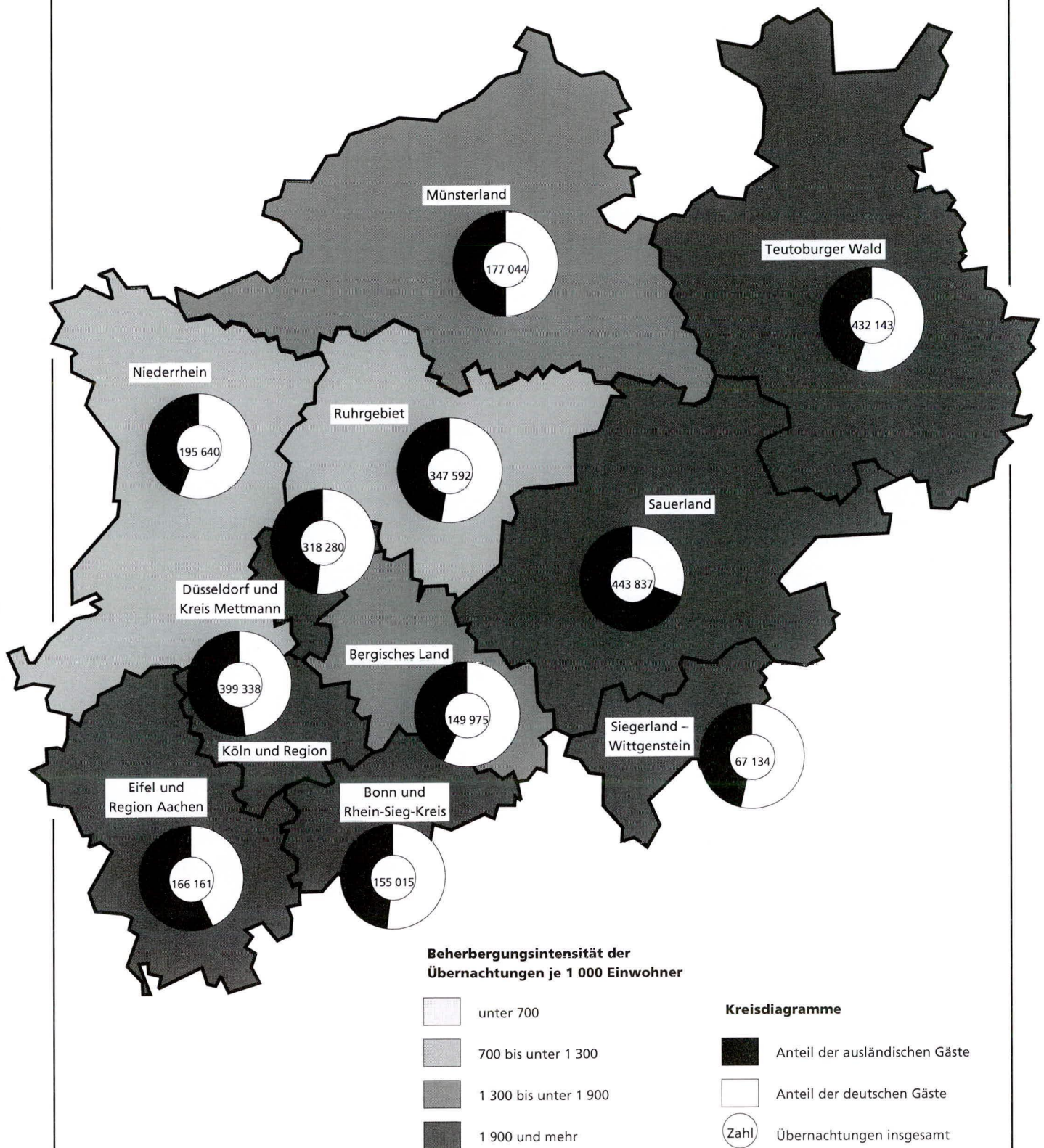





## **Tabellenteil**



# 1. Entwicklung der Ankünfte und Übernachtungen

Zeitraum	Ankünfte		Übernachtungen		Ankünfte		Übernachtungen	
	aller Gäste	ausländischer Gäste	aller Gäste	ausländischer Gäste	aller Gäste	ausländischer Gäste	aller Gäste	ausländischer Gäste
	Anzahl				Veränderungen zum Vorjahresmonat in %			
2005 Januar	1 126 494	228 974	2 656 641	521 808	+11,7	+20,5	+10,3	+23,0
Februar	1 174 150	239 278	2 707 970	563 004	+8,2	+16,9	+3,8	+13,2
März	1 212 759	222 940	2 941 713	486 763	-8,4	-9,2	-4,7	-13,8
April	1 424 146	283 183	3 273 787	633 506	+24,2	+40,0	+13,8	+49,1
Mai	1 470 999	257 536	3 490 188	575 164	-0,8	-13,6	-6,9	-23,6
Juni	1 479 523	245 706	3 375 956	504 215	+5,6	+8,9	+2,0	+4,1
Juli	1 286 969	274 839	3 343 961	651 185	-8,4	+3,1	-3,6	+4,7
August	1 343 228	306 380	3 691 751	824 661	+17,5	+25,0	+11,8	+29,9
September	1 595 816	291 183	3 693 596	644 284	+4,2	-0,6	+1,4	-0,6
Oktober	1 507 369	286 683	3 615 295	648 143	+0,8	+0,9	-1,9	-2,9
November	1 400 219	252 779	3 038 515	532 201	+1,2	-0,8	+0,3	-1,2
Dezember	1 163 110	250 847	2 609 532	520 146	+5,8	+10,2	+3,5	+8,9
2006 Januar	1 148 867	238 137	2 688 971	544 124	+2,0	+4,0	+1,2	+4,3
Februar	1 185 050	241 106	2 741 344	565 399	+0,9	+0,8	+1,2	+0,4
März	1 390 869	263 418	3 125 074	589 888	+14,7	+18,2	+6,2	+21,2
April	1 275 805	254 953	3 074 663	540 501	-10,4	-10,0	-6,1	-14,7
Mai	1 619 420	287 649	3 642 121	627 660	+10,1	+11,7	+4,4	+9,1
Juni	1 537 406	387 584	3 662 493	870 650	+3,9	+57,7	+8,5	+72,7
Juli	1 279 588	300 564	3 377 477	711 884	-0,6	+9,4	+1,0	+9,3
August	1 469 729	307 731	3 636 415	766 241	+9,4	+0,4	-1,5	-7,1
September	1 686 191	320 140	3 851 834	712 839	+5,7	+9,9	+4,3	+10,6
Oktober	1 539 134	309 331	3 620 617	667 209	+2,1	+7,9	+0,1	+2,9
November	1 443 762	277 878	3 110 187	566 600	+3,1	+9,9	+2,4	+6,5
Dezember	1 218 803	277 295	2 731 115	577 168	+4,8	+10,5	+4,7	+11,0
2007 Januar	1 178 032	247 697	2 721 711	556 154	+2,5	+4,0	+1,2	+2,2
Februar	1 200 292	231 874	2 714 583	521 463	+1,3	-3,8	-1,0	-7,8
März	1 448 076	277 976	3 261 777	605 022	+4,1	+5,5	+4,4	+2,6
April	1 293 122	255 948	3 084 205	531 076	+1,4	+0,4	+0,3	-1,7
Mai	1 582 295	293 094	3 675 842	641 839	-2,3	+1,9	+0,9	+2,3
Juni	1 524 534	283 056	3 521 600	606 558	-0,8	-27,0	-3,8	-30,3
Juli	1 349 129	318 606	3 559 245	770 181	+5,4	+6,0	+5,4	+8,2
August	1 591 328	316 090	3 840 513	771 899	+8,3	+2,7	+5,6	+0,7
September	1 682 329	313 923	3 915 091	686 545	-0,2	-1,9	+1,6	-3,7
Oktober	1 679 708	354 508	3 962 734	834 091	+9,1	+14,6	+9,4	+25,0
November	1 519 613	282 338	3 294 615	594 286	+5,3	+1,6	+5,9	+4,9
Dezember	1 255 593	294 749	2 852 159	636 285	+3,0	+6,3	+4,4	+10,2

## 2.1 Kapazität und Leistung der Beherber

Dezember

Amtliche Schlüsselnummer	Verwaltungsbezirk	Betriebe		Betten			Mittlere Aufenthaltsdauer <sup>3)</sup>	
		geöffnete	Veränderung <sup>1)</sup>	angebotene	Veränderung <sup>1)</sup>	mittlere Auslastung <sup>2)</sup>	aller Gäste	ausländischer Gäste
<b>111 000</b>	<b>Kreisfreie Städte</b>							
<b>111 000</b>	<b>Düsseldorf</b>	<b>217</b>	<b>+6,4</b>	<b>21 218</b>	<b>+14,1</b>	<b>39,9</b>	<b>1,6</b>	<b>1,7</b>
<b>112 000</b>	<b>Duisburg</b>	<b>46</b>	<b>+2,2</b>	<b>2 542</b>	<b>+1,5</b>	<b>31,9</b>	<b>1,8</b>	<b>1,8</b>
<b>113 000</b>	<b>Essen</b>	<b>87</b>	<b>+6,1</b>	<b>6 726</b>	<b>+6,5</b>	<b>—</b>	<b>2,1</b>	<b>1,9</b>
<b>114 000</b>	<b>Krefeld</b>	<b>25</b>	<b>-3,8</b>	<b>1 686</b>	<b>-1,0</b>	<b>31,1</b>	<b>1,9</b>	<b>2,0</b>
<b>116 000</b>	<b>Mönchengladbach</b>	<b>33</b>	<b>-8,3</b>	<b>1 902</b>	<b>-5,6</b>	<b>22,1</b>	<b>1,9</b>	<b>2,3</b>
<b>117 000</b>	<b>Mülheim an der Ruhr</b>	<b>28</b>	<b>+3,7</b>	<b>1 358</b>	<b>+0,9</b>	<b>—</b>	<b>1,7</b>	<b>2,2</b>
<b>119 000</b>	<b>Oberhausen</b>	<b>19</b>	<b>-5,0</b>	<b>1 602</b>	<b>+2,0</b>	<b>45,8</b>	<b>1,6</b>	<b>1,7</b>
<b>120 000</b>	<b>Remscheid</b>	<b>20</b>	<b>+5,3</b>	<b>891</b>	<b>-2,7</b>	<b>26,0</b>	<b>1,6</b>	<b>1,7</b>
<b>122 000</b>	<b>Solingen</b>	<b>24</b>	<b>-11,1</b>	<b>1 150</b>	<b>-4,7</b>	<b>16,1</b>	<b>1,8</b>	<b>2,0</b>
<b>124 000</b>	<b>Wuppertal</b>	<b>47</b>	<b>+23,7</b>	<b>3 220</b>	<b>+26,4</b>	<b>35,5</b>	<b>2,2</b>	<b>2,1</b>
<b>154 000</b>	<b>Kreis Kleve</b>	<b>105</b>	<b>+8,2</b>	<b>5 458</b>	<b>+2,4</b>	<b>—</b>	<b>2,1</b>	<b>2,1</b>
154 004	Bedburg-Hau	2	—	27	—	—	—	—
154 008	Emmerich am Rhein, Stadt	10	+25,0	272	+20,9	19,3	2,4	4,5
154 012	Geldern, Stadt	10	—	554	-2,1	41,5	4,3	1,7
154 016	Goch, Stadt	6	+20,0	268	+13,6	27,9	1,7	2,1
154 020	Issum	—	—	—	—	—	—	—
154 024	Kalkar, Stadt	6	—	1 128	-0,2	—	—	—
154 028	Kerken	4	—	183	+5,8	24,9	1,7	7,0
154 032	Kevelaer, Stadt	22	+4,8	875	+2,8	—	2,4	1,7
154 036	Kleve, Stadt	10	—	879	-5,0	22,4	1,9	2,6
154 040	Kranenburg	4	—	271	—	—	—	—
154 044	Rees, Stadt	12	+9,1	242	+0,4	—	2,0	2,2
154 048	Rheurdt	5	—	161	—	—	2,0	—
154 052	Straelen, Stadt	4	—	281	-0,7	19,4	1,6	2,3
154 056	Uedem	1	—	97	—	—	—	—
154 060	Wachtendonk	4	+33,3	64	—	—	1,3	2,2
154 064	Weeze	5	+66,7	156	+92,6	17,3	2,3	1,0
<b>158 000</b>	<b>Kreis Mettmann</b>	<b>107</b>	<b>+5,9</b>	<b>7 064</b>	<b>+2,9</b>	<b>28,5</b>	<b>1,7</b>	<b>1,9</b>
158 004	Erkrath, Stadt	8	-11,1	369	-8,9	28,4	1,4	1,5
158 008	Haan, Stadt	6	-14,3	450	+2,3	19,7	1,8	2,2
158 012	Heiligenhaus, Stadt	6	+20,0	250	+7,8	20,6	1,8	2,0
158 016	Hilden, Stadt	14	+40,0	958	+12,4	31,5	1,8	1,8
158 020	Langenfeld (Rhld.), Stadt	8	+33,3	391	+24,1	24,7	1,5	2,0
158 024	Mettmann, Stadt	8	—	985	+0,6	30,9	2,0	2,6
158 026	Monheim am Rhein, Stadt	7	-12,5	423	-12,2	27,7	1,8	1,6
158 028	Ratingen, Stadt	35	+6,1	2 746	+2,3	29,6	1,6	1,8
158 032	Velbert, Stadt	12	-7,7	424	-2,3	28,7	1,9	2,2
158 036	Wülfrath, Stadt	3	+50,0	68	+65,9	21,8	2,0	1,4
<b>162 000</b>	<b>Rhein-Kreis Neuss</b>	<b>86</b>	<b>+8,9</b>	<b>5 210</b>	<b>+0,7</b>	<b>—</b>	<b>1,8</b>	<b>1,9</b>
162 004	Dormagen, Stadt	15	+7,1	441	-23,2	23,2	1,9	2,1
162 008	Grevenbroich, Stadt	10	+66,7	440	+21,2	25,6	2,3	2,7
162 012	Jüchen	2	—	48	—	—	—	—
162 016	Kaarst, Stadt	9	—	579	+1,2	26,0	1,6	1,8
162 020	Korschenbroich, Stadt	5	—	88	—	—	—	—
162 022	Meerbusch, Stadt	16	+14,3	595	+0,3	—	1,8	2,1
162 024	Neuss, Stadt	24	—	2 913	+2,5	29,5	1,7	1,7
162 028	Rommerskirchen	5	—	106	+9,3	32,1	4,6	17,8
<b>166 000</b>	<b>Kreis Viersen</b>	<b>68</b>	<b>+4,6</b>	<b>2 538</b>	<b>+0,5</b>	<b>—</b>	<b>1,9</b>	<b>2,5</b>
166 004	Brüggen	8	+14,3	381	+1,9	—	1,9	2,6
166 008	Grefrath	2	—	194	+1,0	—	—	—
166 012	Kempen, Stadt	5	—	134	+8,9	20,1	1,7	2,4
166 016	Nettetal, Stadt	17	+13,3	910	+0,7	15,1	1,9	2,2
166 020	Niederkrüchten	7	+16,7	82	—	—	2,7	24,9
166 024	Schwalmtal	3	-25,0	33	-35,3	—	—	—
166 028	Tönisvorst, Stadt	5	—	104	—	23,9	1,8	—
166 032	Viersen, Stadt	11	—	262	+4,8	25,9	1,7	2,0
166 036	Willich, Stadt	10	—	438	-1,6	29,2	1,8	1,6
<b>170 000</b>	<b>Kreis Wesel</b>	<b>94</b>	<b>-2,1</b>	<b>4 027</b>	<b>-5,7</b>	<b>—</b>	<b>1,8</b>	<b>2,1</b>
170 004	Alpen	1	—	23	—	—	—	—
170 008	Dinslaken, Stadt	10	—	304	-1,9	26,3	2,1	3,9
170 012	Haminkeln, Stadt	7	+16,7	224	+43,6	15,0	1,7	1,0
170 016	Hünxe	3	—	77	—	—	1,8	1,2

1) Veränderung gegenüber dem Vorjahresmonat in % - 2) mittlere Auslastung = (Übernachtungen / angebotene Bettentage) \* 100 - 3) mittlere Aufenthaltsdauer



## gungsstätten nach Verwaltungsbezirken

2007

Ankünfte				Übernachtungen				Amtliche Schlüssel- nummer
aller Gäste	Verände- rung <sup>1)</sup>	ausländischer Gäste	Verände- rung <sup>1)</sup>	aller Gäste	Verände- rung <sup>1)</sup>	ausländischer Gäste	Verände- rung <sup>1)</sup>	
158 600	+13,9	62 886	+13,7	257 945	+14,9	109 974	+15,1	111 000
13 765	+17,8	2 378	+25,9	25 072	+14,0	4 332	+2,1	112 000
35 832	+7,5	6 431	+13,5	73 571	+3,0	12 125	+5,9	113 000
8 281	+5,8	1 769	-2,2	15 853	+6,9	3 585	+4,4	114 000
6 762	-12,4	1 307	+2,8	12 511	-9,8	3 020	-1,1	116 000
5 429	-1,3	755	+9,6	9 422	-4,7	1 695	-10,6	117 000
14 156	+10,4	3 487	+20,2	22 569	+14,8	5 822	+27,6	119 000
4 299	+12,4	849	+13,7	7 001	+7,3	1 453	+13,1	120 000
3 163	+2,8	625	+37,1	5 739	-10,2	1 221	+15,2	122 000
14 898	+35,2	2 807	+31,2	33 385	+24,7	5 849	+17,0	124 000
19 259	+4,8	5 364	+42,2	40 434	+9,2	11 078	+39,0	154 000
688	+24,9	131	+89,9	1 630	+52,1	584	+335,8	154 004
1 532	+4,3	49	-25,8	6 573	+13,4	84	-16,8	154 008
1 331	+50,7	187	+42,7	2 318	+52,3	402	+37,2	154 012
-	-	-	-	-	-	-	-	154 016
-	-	-	-	-	-	-	-	154 020
855	+1,7	42	-67,9	1 413	-4,4	296	-39,8	154 024
1 765	-3,4	144	+5,9	4 265	+15,3	241	-10,4	154 028
3 131	-10,6	637	-39,7	6 085	-18,9	1 634	-31,3	154 032
900	+14,5	77	+35,1	1 784	+28,7	172	+59,3	154 036
366	+19,2	-	-	727	+13,8	-	-	154 040
1 063	+3,2	40	-29,8	1 654	+6,6	91	-3,2	154 044
307	+17,6	19	+171,4	397	+10,9	41	+28,1	154 048
362	+90,5	67	x	838	+142,2	69	x	154 052
34 991	+8,4	7 879	+31,3	60 335	+3,9	14 612	+29,2	154 056
1 948	+19,7	640	+57,6	2 735	-2,3	929	+52,8	154 060
1 539	-22,6	190	+15,9	2 751	-27,1	426	+23,8	154 064
895	-19,0	91	-37,2	1 599	+11,1	181	+3,4	158 000
5 265	+45,4	1 197	+88,2	9 362	+41,5	2 119	+69,8	158 004
1 790	+12,1	249	+45,6	2 638	+15,8	500	+63,4	158 008
4 680	-13,9	823	-0,4	9 354	-27,2	2 109	-0,6	158 012
2 030	-10,9	962	+248,6	3 624	-7,4	1 565	+197,0	158 016
14 583	+16,2	3 224	+7,1	24 035	+17,9	5 692	+13,7	158 020
2 033	+4,9	473	+33,2	3 778	+2,2	1 048	+10,1	158 024
228	+58,3	30	+114,3	459	+56,1	43	+126,3	158 026
23 100	-0,9	5 101	+4,1	40 593	-10,4	9 943	-26,0	158 028
1 583	-32,1	368	+38,9	2 971	-25,7	755	+70,0	158 032
1 502	+47,1	340	+27,3	3 494	+50,2	923	+32,8	158 036
2 203	-21,2	237	-43,0	3 569	-25,1	421	-47,2	162 000
2 371	+5,8	303	+5,2	4 185	-15,8	638	-5,1	162 004
14 824	+4,8	3 749	+2,9	24 704	-11,2	6 489	-39,9	162 008
231	-14,4	30	+172,7	1 056	+68,7	533	x	162 012
8 423	-10,1	832	-2,5	16 041	-9,6	2 059	-6,6	162 016
1 308	+19,5	150	+48,5	2 548	+13,3	383	+75,7	162 020
412	-7,8	62	-11,4	714	-10,0	150	-5,7	162 024
1 806	-29,8	136	-4,9	3 490	-23,6	305	+41,9	162 028
275	+23,9	11	-38,9	735	+65,9	274	+107,6	166 000
433	+2,4	-	-100,0	769	-17,2	-	-100,0	166 004
1 188	-4,7	79	+5,3	1 978	+6,4	157	+8,3	166 008
2 055	-9,0	241	-8,7	3 766	-20,0	378	-39,6	166 012
17 091	+8,0	3 599	+6,9	31 582	+5,4	7 513	+15,1	166 016
1 200	+25,9	93	-10,6	2 483	+34,5	362	+15,3	166 020
623	+7,4	27	+42,1	1 039	+25,5	27	-22,9	166 024
278	-18,2	67	-22,1	493	-27,8	82	-12,8	166 028

dauer (in Tagen) = Übernachtungen / Ankünfte

## Noch: 2.1 Kapazität und Leistung der Beherber

Dezember

Amtliche Schlüsselnummer	Verwaltungsbezirk	Betriebe		Betten			Mittlere Aufenthaltsdauer <sup>3)</sup>	
		geöffnete	Veränderung <sup>1)</sup>	angebotene	Veränderung <sup>1)</sup>	mittlere Auslastung <sup>2)</sup>	aller Gäste	ausländischer Gäste
	<b>Noch: Kreis Wesel</b>							
170 020	Kamp-Lintfort, Stadt	8	—	243	-14,1	21,0	2,9	2,6
170 024	Moers, Stadt	14	-6,7	742	-2,5	42,7	1,8	2,0
170 028	Neukirchen-Vluyn, Stadt	3	-25,0	146	-5,8	32,2	1,8	2,4
170 032	Rheinberg, Stadt	5	—	103	+4,0	14,3	1,8	1,6
170 036	Schermbeck	10	-9,1	538	-18,5	14,0	1,5	1,8
170 040	Sonsbeck	4	—	101	-1,0	.	.	.
170 044	Voerde (Niederrhein), Stadt	5	—	189	+1,6	25,6	3,5	14,2
170 048	Wesel, Stadt	14	+7,7	816	-6,7	—	1,6	1,7
170 052	Xanten, Stadt	10	-9,1	521	-10,5	—	1,9	2,1
<b>100 000</b>	<b>Reg.-Bez. Düsseldorf</b>	<b>1 006</b>	<b>+4,6</b>	<b>66 592</b>	<b>+5,9</b>	<b>—</b>	<b>1,8</b>	<b>1,8</b>
	<b>Kreisfreie Städte</b>							
<b>313 000</b>	<b>Aachen</b>	<b>63</b>	<b>—</b>	<b>4 670</b>	<b>+1,2</b>	<b>—</b>	<b>2,0</b>	<b>1,8</b>
<b>314 000</b>	<b>Bonn</b>	<b>94</b>	<b>-1,1</b>	<b>7 565</b>	<b>+1,5</b>	<b>—</b>	<b>1,8</b>	<b>2,3</b>
<b>315 000</b>	<b>Köln</b>	<b>244</b>	<b>-1,6</b>	<b>24 784</b>	<b>-1,6</b>	<b>—</b>	<b>1,7</b>	<b>2,0</b>
<b>316 000</b>	<b>Leverkusen</b>	<b>23</b>	<b>—</b>	<b>1 545</b>	<b>-2,0</b>	<b>30,7</b>	<b>1,8</b>	<b>2,1</b>
<b>354 000</b>	<b>Kreis Aachen</b>	<b>104</b>	<b>-2,8</b>	<b>3 659</b>	<b>-5,8</b>	<b>—</b>	<b>2,4</b>	<b>2,2</b>
354 004	Alsdorf, Stadt	2	—	85	—	.	.	.
354 008	Baesweiler, Stadt	3	—	83	+1,2	.	.	.
354 012	Eschweiler, Stadt	10	+11,1	246	+5,6	22,5	2,2	1,9
354 016	Herzogenrath, Stadt	5	—	137	-0,7	29,0	2,4	1,5
354 020	Monschau, Stadt	38	-2,6	1 205	-10,1	—	2,1	2,1
354 024	Roetgen	7	—	104	+2,0	—	2,1	1,4
354 028	Simmerath	26	-10,3	1 212	-9,9	26,8	3,5	2,5
354 032	Stolberg (Rhld.), Stadt	8	—	397	+7,6	22,4	2,2	2,7
354 036	Würselen, Stadt	5	—	190	—	26,7	1,6	2,1
<b>358 000</b>	<b>Kreis Düren</b>	<b>76</b>	<b>+1,3</b>	<b>2 221</b>	<b>-1,6</b>	<b>—</b>	<b>2,0</b>	<b>2,1</b>
358 004	Aldenhoven	1	—	15	—	.	.	.
358 008	Düren, Stadt	13	—	494	-2,2	—	2,0	2,2
358 012	Heimbach, Stadt	23	+9,5	505	+10,3	—	2,2	4,4
358 016	Hürtgenwald	7	+16,7	299	-1,3	36,9	1,9	2,1
358 020	Inden	2	—	44	—	.	.	.
358 024	Jülich, Stadt	5	—	142	-0,7	23,6	2,4	3,2
358 028	Kreuzau	3	-25,0	69	-47,3	10,3	2,9	—
358 032	Langerwehe	1	—	10	—	—	—	—
358 036	Linnich, Stadt	3	+50,0	48	+45,5	31,6	1,8	1,6
358 040	Merzenich	—	—	—	—	—	—	—
358 044	Nideggen, Stadt	17	+6,3	567	+3,5	—	2,1	1,9
358 048	Niederzier	1	-66,7	28	-40,4	.	.	.
358 052	Nörvenich	—	—	—	—	—	—	—
358 056	Titz	—	—	—	—	—	—	—
358 060	Vettweiß	—	-100,0	—	-100,0	—	—	—
<b>362 000</b>	<b>Rhein-Erft-Kreis</b>	<b>114</b>	<b>-1,7</b>	<b>6 303</b>	<b>+12,8</b>	<b>—</b>	<b>2,0</b>	<b>2,2</b>
362 004	Bedburg, Stadt	4	—	116	+1,8	.	.	.
362 008	Bergheim, Stadt	18	-5,3	455	-1,9	24,7	2,6	13,3
362 012	Brühl, Stadt	18	—	2 047	+46,1	11,7	1,8	1,8
362 016	Elsdorf	2	-33,3	51	-32,9	.	.	.
362 020	Erfstadt, Stadt	11	—	297	-0,3	—	2,0	1,2
362 024	Frechen, Stadt	14	—	802	+9,4	34,1	1,7	1,4
362 028	Hürth, Stadt	15	-6,3	1 335	-0,8	37,5	2,3	2,6
362 032	Kerpen, Stadt	13	—	415	+2,2	22,2	1,8	2,2
362 036	Pulheim, Stadt	12	+9,1	391	+5,4	24,7	1,9	1,9
362 040	Wesseling, Stadt	7	—	394	+4,5	20,7	1,9	1,7
<b>366 000</b>	<b>Kreis Euskirchen</b>	<b>139</b>	<b>-2,8</b>	<b>6 279</b>	<b>-1,6</b>	<b>—</b>	<b>3,3</b>	<b>4,3</b>
366 004	Bad Münstereifel, Stadt	27	-6,9	945	-4,7	20,1	2,4	3,0
366 008	Blankenheim	13	—	592	+2,8	—	2,4	2,8
366 012	Dahlem	9	—	967	+0,4	20,0	5,8	19,6
366 016	Euskirchen, Stadt	14	—	545	-0,7	28,3	1,6	1,6
366 020	Hellenthal	20	+5,3	590	+6,9	—	2,8	3,5
366 024	Kall	14	-6,7	450	-5,7	15,0	2,6	2,7
366 028	Mechernich, Stadt	10	-16,7	236	-25,1	13,1	1,9	1,8
366 032	Nettersheim	8	—	691	-0,1	43,2	11,1	29,5

# gungsstätten nach Verwaltungsbezirken

2007

Ankünfte				Übernachtungen				Amtliche Schlüssel- nummer
aller Gäste	Verände- rung <sup>1)</sup>	ausländischer Gäste	Verände- rung <sup>1)</sup>	aller Gäste	Verände- rung <sup>1)</sup>	ausländischer Gäste	Verände- rung <sup>1)</sup>	
519	+10,0	42	-27,6	1 508	+22,2	108	-47,3	170 020
5 434	+0,8	1 841	+4,0	9 812	+4,7	3 610	+5,6	170 024
791	+167,2	78	+136,4	1 459	+206,5	185	+198,4	170 028
243	+72,3	62	+129,6	435	+66,7	99	+125,0	170 032
1 433	-17,3	223	+27,4	2 139	-46,8	411	+52,2	170 036
.	.	.	.	.	.	.	.	170 040
423	-12,8	45	+45,2	1 495	+24,9	640	x	170 044
3 956	+15,7	884	+2,6	6 429	-	1 481	-6,4	170 048
1 901	+5,7	223	+21,2	3 680	+18,9	476	+21,7	170 052
<b>368 049</b>	<b>+9,8</b>	<b>106 069</b>	<b>+15,6</b>	<b>652 053</b>	<b>+8,0</b>	<b>194 281</b>	<b>+12,3</b>	<b>100 000</b>
<b>38 740</b>	<b>-1,0</b>	<b>15 152</b>	<b>+2,6</b>	<b>76 673</b>	<b>-1,0</b>	<b>27 105</b>	<b>-0,2</b>	<b>313 000</b>
<b>43 341</b>	<b>-7,2</b>	<b>8 242</b>	<b>-14,4</b>	<b>78 097</b>	<b>-8,7</b>	<b>18 952</b>	<b>-10,3</b>	<b>314 000</b>
<b>208 188</b>	<b>-1,2</b>	<b>73 712</b>	<b>-0,2</b>	<b>354 250</b>	<b>-0,8</b>	<b>144 178</b>	<b>+0,6</b>	<b>315 000</b>
<b>7 909</b>	<b>-13,7</b>	<b>1 198</b>	<b>-22,2</b>	<b>14 458</b>	<b>-6,8</b>	<b>2 526</b>	<b>-9,6</b>	<b>316 000</b>
<b>13 565</b>	<b>+5,9</b>	<b>4 495</b>	<b>+9,8</b>	<b>31 973</b>	<b>+0,4</b>	<b>9 959</b>	<b>+8,0</b>	<b>354 000</b>
.	.	.	.	.	.	.	.	354 004
.	.	.	.	.	.	.	.	354 008
777	-5,2	91	-4,2	1 714	+5,7	174	+10,1	354 012
511	-12,6	4	+33,3	1 233	+9,8	6	-	354 016
5 845	+23,5	2 661	+14,7	12 129	+15,1	5 530	+8,3	354 020
769	+6,2	111	+26,1	1 593	+26,8	153	+39,1	354 024
2 815	-9,1	1 155	+15,2	9 991	-17,7	2 910	+16,1	354 028
1 232	-10,1	297	-22,7	2 735	+1,6	801	-15,3	354 032
1 005	+19,9	95	-39,5	1 574	+8,9	202	-35,5	354 036
<b>6 549</b>	<b>-8,3</b>	<b>1 536</b>	<b>-2,5</b>	<b>13 301</b>	<b>-3,8</b>	<b>3 280</b>	<b>-2,4</b>	<b>358 000</b>
.	.	.	.	.	.	.	.	358 004
1 821	-16,4	469	+19,3	3 584	-4,1	1 018	+35,0	358 008
635	-9,5	35	-61,1	1 370	-5,3	155	-34,0	358 012
1 753	-1,2	562	-6,8	3 417	-9,2	1 168	-23,2	358 016
.	.	.	.	.	.	.	.	358 020
433	-5,0	54	+17,4	1 039	+6,6	171	+19,6	358 024
77	-52,2	-	-100,0	220	-42,0	-	-100,0	358 028
-	-	-	-	-	-	-	-	358 032
260	+67,7	30	+172,7	470	+64,3	48	+166,7	358 036
-	-	-	-	-	-	-	-	358 040
1 315	-4,4	384	-5,7	2 806	+7,4	718	+9,5	358 044
.	.	.	.	.	.	.	.	358 048
-	-	-	-	-	-	-	-	358 052
-	-	-	-	-	-	-	-	358 056
-	-100,0	-	-	-	-100,0	-	-	358 060
<b>22 623</b>	<b>-21,6</b>	<b>5 356</b>	<b>-30,2</b>	<b>45 088</b>	<b>-12,3</b>	<b>11 670</b>	<b>-15,1</b>	<b>362 000</b>
.	.	.	.	.	.	.	.	362 004
1 299	+28,9	51	-10,5	3 420	+42,6	679	+299,4	362 008
3 998	-55,0	1 042	-54,5	7 387	-42,6	1 922	-47,5	362 012
.	.	.	.	.	.	.	.	362 016
694	-13,7	45	-25,0	1 373	-15,6	56	-24,3	362 020
4 934	-2,2	1 219	-44,9	8 245	+10,6	1 669	-39,5	362 024
6 719	-3,8	2 321	-5,1	15 501	-3,4	6 005	+0,7	362 028
1 543	-6,9	290	+65,7	2 748	-4,9	628	+97,5	362 032
1 591	-14,1	195	+2,6	2 990	-13,6	368	+15,0	362 036
1 315	-31,4	149	-12,9	2 532	-26,7	260	-32,1	362 040
<b>13 346</b>	<b>-3,7</b>	<b>2 111</b>	<b>-4,4</b>	<b>44 214</b>	<b>-1,5</b>	<b>9 059</b>	<b>+17,5</b>	<b>366 000</b>
2 298	-21,1	103	-62,0	5 465	-18,6	304	-59,0	366 004
1 128	-6,9	108	-18,2	2 701	-15,0	300	-36,8	366 008
979	+21,2	200	+52,7	5 727	+36,1	3 924	+51,2	366 012
2 570	-0,2	693	+16,7	4 190	-19,2	1 126	+24,3	366 016
1 254	+11,5	171	-23,0	3 522	+17,2	607	-9,0	366 020
742	-23,3	6	-45,5	1 930	-28,5	16	-30,4	366 024
515	-23,6	24	+50,0	956	-43,8	43	+79,2	366 028
833	-17,2	6	-	9 249	+3,9	177	+160,3	366 032



## Noch: 2.1 Kapazität und Leistung der Beherber

Dezember

Amtliche Schlüsselnummer	Verwaltungsbezirk	Betriebe		Betten			Mittlere Aufenthaltsdauer <sup>3)</sup>	
		geöffnete	Veränderung <sup>1)</sup>	angebotene	Veränderung <sup>1)</sup>	mittlere Auslastung <sup>2)</sup>	aller Gäste	ausländischer Gäste
	<b>Noch: Kreis Euskirchen</b>							
366 036	Schleiden, Stadt	16	—	1 068	—	—	3,3	3,2
366 040	Weilerswist	3	—	53	—	29,9	2,4	12,5
366 044	Zülpich, Stadt	5	—	142	—	35,5	5,7	2,4
<b>370 000</b>	<b>Kreis Heinsberg</b>	<b>57</b>	<b>+14,0</b>	<b>1 603</b>	<b>+10,8</b>	<b>—</b>	<b>2,6</b>	<b>2,5</b>
370 004	Erkelenz, Stadt	8	—	254	+17,6	29,8	2,9	2,9
370 008	Gangelt	1	—	14	+16,7	.	.	.
370 012	Geilenkirchen, Stadt	5	—	158	-1,3	24,6	2,2	2,4
370 016	Heinsberg, Stadt	4	—	101	—	19,1	1,8	2,1
370 020	Hückelhoven, Stadt	5	+25,0	155	+4,0	27,5	2,5	3,2
370 024	Selfkant	1	—	11	-8,3	.	.	.
370 028	Übach-Palenberg, Stadt	4	—	153	—	23,3	1,8	2,3
370 032	Waldfeucht	3	+50,0	38	—	.	.	.
370 036	Wassenberg, Stadt	13	+30,0	240	+26,3	17,9	2,3	2,0
370 040	Wegberg, Stadt	13	+18,2	479	+15,1	—	3,4	2,0
<b>374 000</b>	<b>Oberbergischer Kreis</b>	<b>123</b>	<b>-1,6</b>	<b>6 178</b>	<b>+1,7</b>	<b>—</b>	<b>3,6</b>	<b>2,9</b>
374 004	Bergneustadt, Stadt	8	—	328	+75,4	17,1	3,2	2,6
374 008	Engelskirchen	9	—	426	+0,2	.	.	.
374 012	Gummersbach, Stadt	19	+5,6	929	+0,4	24,5	2,2	3,0
374 016	Hückeswagen, Stadt	7	—	196	-2,0	—	2,3	3,3
374 020	Lindlar	11	-15,4	438	-9,5	—	3,2	2,6
374 024	Marienheide	7	-12,5	414	-13,8	22,4	2,1	5,7
374 028	Morsbach	4	—	270	—	.	.	.
374 032	Nümbrecht	11	+22,2	1 021	+4,3	50,1	4,3	2,6
374 036	Radevormwald, Stadt	9	+12,5	545	+6,0	32,0	2,8	1,8
374 040	Reichshof	12	-14,3	574	+1,4	52,0	11,4	1,8
374 044	Waldbröl, Stadt	5	—	227	—	18,8	3,2	—
374 048	Wiehl, Stadt	9	-10,0	471	-2,7	16,1	1,8	2,1
374 052	Wipperfürth, Stadt	12	—	339	+1,2	14,4	2,2	3,1
<b>378 000</b>	<b>Rhein.-Berg. Kreis</b>	<b>78</b>	<b>—</b>	<b>3 719</b>	<b>+0,1</b>	<b>—</b>	<b>2,5</b>	<b>2,2</b>
378 004	Bergisch Gladbach, Stadt	24	—	1 349	-1,6	33,0	2,0	1,9
378 008	Burscheid, Stadt	5	—	163	—	29,0	2,6	3,0
378 012	Kürten	10	+25,0	209	+10,0	.	.	.
378 016	Leichlingen (Rhld.), Stadt	9	-18,2	438	+0,5	—	11,9	3,2
378 020	Odenthal	7	—	443	—	23,8	2,0	2,8
378 024	Overath, Stadt	11	+10,0	327	+10,8	7,7	1,9	2,2
378 028	Rösrath, Stadt	3	—	239	—	.	.	.
378 032	Wermelskirchen, Stadt	9	-10,0	551	-5,0	23,8	1,8	2,3
<b>382 000</b>	<b>Rhein-Sieg-Kreis</b>	<b>170</b>	<b>-2,3</b>	<b>8 913</b>	<b>-0,2</b>	<b>—</b>	<b>2,1</b>	<b>2,1</b>
382 004	Alfter	3	—	106	-0,9	20,2	2,5	2,5
382 008	Bad Honnef, Stadt	16	—	1 237	—	—	2,4	2,4
382 012	Bornheim, Stadt	13	—	450	+0,7	15,3	2,4	3,0
382 016	Eitorf	5	—	227	-0,9	18,1	2,0	5,0
382 020	Hennef (Sieg), Stadt	15	-6,3	1 144	-1,2	—	3,2	1,6
382 024	Königswinter, Stadt	27	-12,9	1 786	-4,4	—	2,0	2,5
382 028	Lohmar, Stadt	10	+11,1	275	+4,2	17,2	1,3	1,8
382 032	Meckenheim, Stadt	4	—	185	+6,9	21,7	1,5	1,6
382 036	Much	5	—	348	-0,3	.	.	.
382 040	Neunkirchen-Seelscheid	3	—	48	—	.	.	.
382 044	Niederkassel, Stadt	8	—	223	—	24,8	2,0	2,0
382 048	Rheinbach, Stadt	6	—	152	-8,4	19,2	2,8	1,3
382 052	Ruppichteroth	4	—	242	—	19,4	2,2	3,7
382 056	Sankt Augustin, Stadt	4	—	225	—	57,9	1,6	2,1
382 060	Siegburg, Stadt	15	—	652	+0,3	26,6	1,7	1,8
382 064	Swisttal	3	—	98	-2,0	16,3	1,7	2,0
382 068	Troisdorf, Stadt	12	+9,1	755	+14,9	43,6	1,9	1,8
382 072	Wachtberg	5	—	278	—	20,1	1,7	2,2
382 076	Windeck	12	-7,7	482	-4,9	13,9	2,3	2,2
<b>300 000</b>	<b>Reg.-Bez. Köln</b>	<b>1 285</b>	<b>-0,9</b>	<b>77 439</b>	<b>+0,4</b>	<b>—</b>	<b>2,0</b>	<b>2,0</b>
	<b>Kreisfreie Städte</b>							
<b>512 000</b>	<b>Bottrop</b>	<b>14</b>	<b>+16,7</b>	<b>648</b>	<b>+41,2</b>	<b>30,7</b>	<b>1,8</b>	<b>1,8</b>
<b>513 000</b>	<b>Gelsenkirchen</b>	<b>23</b>	<b>—</b>	<b>1 944</b>	<b>+1,6</b>	<b>—</b>	<b>2,3</b>	<b>2,3</b>
<b>515 000</b>	<b>Münster</b>	<b>82</b>	<b>+2,5</b>	<b>7 185</b>	<b>+1,2</b>	<b>—</b>	<b>2,0</b>	<b>1,8</b>



## gungsstätten nach Verwaltungsbezirken

2007

Ankünfte				Übernachtungen				Amtliche Schlüssel- nummer
aller Gäste	Verände- rung <sup>1)</sup>	ausländischer Gäste	Verände- rung <sup>1)</sup>	aller Gäste	Verände- rung <sup>1)</sup>	ausländischer Gäste	Verände- rung <sup>1)</sup>	
2 551	+11,7	743	-8,2	8 471	+10,8	2 365	+9,7	366 036
209	+51,4	6	+100,0	492	+95,2	75	x	366 040
267	+69,0	51	+264,3	1 511	+8,4	122	+149,0	366 044
<b>5 150</b>	<b>+13,5</b>	<b>786</b>	<b>+1,9</b>	<b>13 554</b>	<b>+25,2</b>	<b>1 959</b>	<b>-20,1</b>	<b>370 000</b>
795	-0,7	109	-2,7	2 344	+10,6	311	-36,4	370 004
.	.	.	.	.	.	.	.	370 008
536	+7,4	157	-14,7	1 205	-17,2	384	-47,7	370 012
329	-4,4	46	-19,3	599	+6,4	95	-34,5	370 016
536	+48,9	80	+150,0	1 319	+53,2	258	+263,4	370 020
.	.	.	.	.	.	.	.	370 024
612	-7,0	242	-6,2	1 104	-12,5	562	-11,2	370 028
.	.	.	.	.	.	.	.	370 032
585	+1,2	81	+118,9	1 333	+28,4	161	+78,9	370 036
1 509	+32,6	37	-36,2	5 175	+59,3	75	-67,5	370 040
<b>15 780</b>	<b>+3,1</b>	<b>1 026</b>	<b>-1,9</b>	<b>57 507</b>	<b>+4,8</b>	<b>2 978</b>	<b>+15,4</b>	<b>374 000</b>
327	-17,6	16	+300,0	1 047	+16,9	42	+250,0	374 004
.	.	.	.	.	.	.	.	374 008
3 152	+8,5	423	+22,3	6 952	+6,5	1 284	+30,0	374 012
790	-2,3	62	+14,8	1 802	+7,8	206	+46,1	374 016
620	-34,8	25	-26,5	1 972	-19,6	65	-14,5	374 020
1 327	-1,8	40	-65,2	2 755	-11,3	228	+2,7	374 024
.	.	.	.	.	.	.	.	374 028
3 339	+17,3	168	+4,3	14 432	+13,7	433	-5,9	374 032
1 689	+33,5	55	+243,8	4 754	+13,2	100	+257,1	374 036
810	-9,6	5	-80,8	9 249	+14,6	9	-87,0	374 040
366	+2,8	-	-	1 178	-15,6	-	-	374 044
1 281	-5,4	76	+11,8	2 349	-16,5	157	+33,1	374 048
674	-18,1	130	-34,0	1 511	-16,2	405	+2,5	374 052
<b>12 948</b>	<b>+0,8</b>	<b>1 248</b>	<b>+1,4</b>	<b>31 885</b>	<b>+5,8</b>	<b>2 687</b>	<b>+10,7</b>	<b>378 000</b>
6 350	-4,5	785	-5,6	12 701	-4,1	1 469	-3,0	378 004
500	-7,7	207	+6,7	1 302	+10,2	616	+42,9	378 008
.	.	.	.	.	.	.	.	378 012
636	+3,9	17	+21,4	7 577	+21,3	55	+41,0	378 016
1 621	+0,6	61	+13,0	3 263	+5,7	170	+63,5	378 020
401	-18,7	28	-9,7	753	-5,4	61	-19,7	378 024
.	.	.	.	.	.	.	.	378 028
2 230	+10,9	106	+32,5	3 959	+6,0	245	+26,3	378 032
<b>36 291</b>	<b>+8,4</b>	<b>4 980</b>	<b>+1,1</b>	<b>76 918</b>	<b>+8,2</b>	<b>10 523</b>	<b>+2,3</b>	<b>382 000</b>
269	+11,2	18	-21,7	665	+5,2	45	-23,7	382 004
4 492	-13,5	505	-7,2	10 587	-8,2	1 237	-6,3	382 008
884	-0,1	43	+53,6	2 138	+7,8	127	+71,6	382 012
630	+11,5	52	x	1 277	+32,9	260	x	382 016
3 136	+9,1	445	+0,7	10 189	+2,7	693	-9,8	382 020
8 457	+11,6	1 178	-20,2	17 199	+0,3	2 968	-14,9	382 024
1 102	+3,7	85	+44,1	1 465	-18,9	155	-	382 028
804	+18,6	83	-8,8	1 244	+11,5	130	-16,7	382 032
.	.	.	.	.	.	.	.	382 036
.	.	.	.	.	.	.	.	382 040
859	-3,8	130	-5,8	1 717	+2,1	259	-1,9	382 044
323	-7,7	13	-27,8	907	-7,4	17	-92,2	382 048
660	-7,3	10	+11,1	1 459	+8,4	37	+184,6	382 052
2 494	+136,2	75	-63,1	4 042	+102,7	155	-57,2	382 056
3 145	+0,3	517	-17,3	5 237	-4,3	938	-24,6	382 060
293	-9,0	39	+56,0	495	-9,5	78	+62,5	382 064
5 145	+29,3	1 450	+54,4	9 864	+53,5	2 585	+71,0	382 068
949	+19,4	66	+24,5	1 636	+7,8	142	+13,6	382 072
888	+43,9	102	x	2 082	+21,3	222	x	382 076
<b>424 430</b>	<b>-2,3</b>	<b>119 842</b>	<b>-2,8</b>	<b>837 918</b>	<b>-0,8</b>	<b>244 876</b>	<b>-0,5</b>	<b>300 000</b>
<b>2 914</b>	<b>+51,1</b>	<b>636</b>	<b>+52,9</b>	<b>5 242</b>	<b>+70,5</b>	<b>1 162</b>	<b>+106,8</b>	<b>512 000</b>
<b>9 512</b>	<b>+7,1</b>	<b>1 343</b>	<b>+43,6</b>	<b>22 303</b>	<b>+14,7</b>	<b>3 078</b>	<b>+68,4</b>	<b>513 000</b>
<b>39 307</b>	<b>-3,6</b>	<b>5 012</b>	<b>+0,6</b>	<b>79 501</b>	<b>+0,3</b>	<b>9 148</b>	<b>+6,4</b>	<b>515 000</b>

## Noch: 2.1 Kapazität und Leistung der Beherber

Dezember

Amtliche Schlüsselnummer	Verwaltungsbezirk	Betriebe		Betten			Mittlere Aufenthaltsdauer <sup>3)</sup>	
		geöffnete	Veränderung <sup>1)</sup>	angebotene	Veränderung <sup>1)</sup>	mittlere Auslastung <sup>2)</sup>	aller Gäste	ausländischer Gäste
<b>554 000</b>	<b>Kreis Borken</b>	<b>121</b>	<b>+4,3</b>	<b>5 138</b>	<b>+3,1</b>	—	<b>1,7</b>	<b>1,9</b>
554 004	Ahaus, Stadt	10	—	533	—0,4	26,1	1,7	2,0
554 008	Bocholt, Stadt	16	+14,3	591	+6,1	21,9	1,8	2,4
554 012	Borken, Stadt	14	—6,7	710	—5,3	—	1,8	1,3
554 016	Gescher, Stadt	6	—	107	+10,3	—	1,6	2,0
554 020	Gronau (Westf.), Stadt	13	—	578	+5,3	28,1	2,1	2,2
554 024	Heek	1	—	167	—4,6	—	—	—
554 028	Heiden	3	—	112	+21,7	—	—	—
554 032	Isselburg, Stadt	5	—	129	+4,9	23,3	1,8	1,7
554 036	Legden	7	+40,0	635	+5,1	18,5	1,5	1,3
554 040	Raesfeld	6	+20,0	163	+25,4	16,2	1,5	1,5
554 044	Reken	9	+12,5	308	+31,6	—	1,5	1,5
554 048	Rhede, Stadt	4	+33,3	87	+35,9	21,9	1,7	2,2
554 052	Schöppingen	5	—	119	+2,6	17,9	1,7	1,7
554 056	Stadtlohn, Stadt	4	—	132	—7,0	18,3	1,6	1,3
554 060	Südlohn	4	—	198	+3,1	28,8	1,8	1,3
554 064	Velen	6	—14,3	346	—10,6	30,1	1,6	2,6
554 068	Vreden, Stadt	8	—	223	—5,9	17,8	1,5	2,7
<b>558 000</b>	<b>Kreis Coesfeld</b>	<b>87</b>	<b>+2,4</b>	<b>3 034</b>	<b>+2,8</b>	—	<b>2,1</b>	<b>2,3</b>
558 004	Ascheberg	8	+14,3	385	+5,5	20,9	2,0	3,7
558 008	Billerbeck, Stadt	7	—	453	—0,2	35,5	2,6	2,5
558 012	Coesfeld, Stadt	9	—	352	—0,6	28,3	2,1	1,8
558 016	Dülmen, Stadt	17	—	565	+0,4	—	1,9	2,9
558 020	Havixbeck	7	—	186	—2,6	23,1	2,1	2,4
558 024	Lüdinghausen, Stadt	10	+11,1	183	+22,0	—	2,0	2,9
558 028	Nordkirchen	3	—	52	—	14,8	1,6	1,8
558 032	Nottuln	9	—	349	—2,8	13,8	1,9	1,6
558 036	Olfen, Stadt	4	—	77	—1,3	6,7	2,1	—
558 040	Rosendahl	3	—	105	—	10,5	1,8	—
558 044	Senden	10	—	327	+16,4	18,9	1,6	1,4
<b>562 000</b>	<b>Kreis Recklinghausen</b>	<b>95</b>	<b>+1,1</b>	<b>4 561</b>	<b>+1,1</b>	—	<b>2,0</b>	<b>2,6</b>
562 004	Castrop-Rauxel, Stadt	7	—	378	—7,4	31,8	1,8	2,0
562 008	Datteln, Stadt	7	+16,7	301	+19,9	—	2,2	2,2
562 012	Dorsten, Stadt	19	—5,0	583	—7,2	20,0	3,0	6,2
562 014	Gladbeck, Stadt	5	+25,0	476	+4,6	35,8	1,5	1,6
562 016	Haltern am See, Stadt	17	+6,3	836	—0,9	—	1,9	1,6
562 020	Herten, Stadt	7	—	271	+1,5	27,2	1,9	2,4
562 024	Marl, Stadt	11	—8,3	395	—13,8	30,1	1,8	1,9
562 028	Oer-Erkenschwick, Stadt	5	—	456	+19,4	38,0	3,3	19,1
562 032	Recklinghausen, Stadt	13	—	773	+6,0	31,8	1,6	1,6
562 036	Waltrop, Stadt	4	—	92	+1,1	25,6	2,0	3,4
<b>566 000</b>	<b>Kreis Steinfurt</b>	<b>170</b>	<b>—0,6</b>	<b>4 646</b>	<b>+0,1</b>	—	<b>2,1</b>	<b>2,2</b>
566 004	Altenberge	3	—	106	—	—	—	—
566 008	Emsdetten, Stadt	9	—	307	+3,7	17,6	1,7	3,5
566 012	Greven, Stadt	11	+10,0	358	+8,8	—	1,6	1,8
566 016	Hörstel, Stadt	14	—	319	+0,6	11,5	2,0	1,6
566 020	Hopsten	3	—25,0	47	—64,4	17,0	1,9	2,2
566 024	Horstmar, Stadt	5	—	92	+3,4	19,8	2,2	2,2
566 028	Ibbenbüren, Stadt	13	+8,3	386	—1,0	—	1,8	1,7
566 032	Ladbergen	8	—	137	—4,9	—	1,2	1,1
566 036	Laer	3	—	76	—	15,7	2,4	—
566 040	Lengerich, Stadt	6	—14,3	131	—	—	2,2	2,2
566 044	Lienen	11	—	211	—	13,8	3,1	7,0
566 048	Lotte	1	—	14	—	—	—	—
566 052	Metelen	4	—	63	+1,6	15,2	4,0	9,5
566 056	Mettingen	5	—16,7	94	—13,8	—	2,2	4,1
566 060	Neuenkirchen	4	—	111	—	23,3	1,9	2,0
566 064	Nordwalde	3	—	123	—	—	—	—
566 068	Ochtrup, Stadt	3	—25,0	40	—32,2	25,5	1,3	1,6
566 072	Recke	6	+20,0	123	+35,2	13,2	2,3	3,1
566 076	Rheine, Stadt	19	—	550	+3,4	17,8	1,7	2,0
566 080	Saerbeck	5	—	208	—	19,7	2,0	1,2
566 084	Steinfurt, Stadt	8	—11,1	236	—	21,4	2,1	1,2
566 088	Tecklenburg, Stadt	20	+5,3	722	+5,7	—	3,7	1,6
566 092	Westerkappeln	2	—	30	—	—	—	—
566 096	Wettringen	4	—	162	—	—	—	—



Ankünfte				Übernachtungen				Amtliche Schlüssel- nummer
aller Gäste	Verände- rung <sup>1)</sup>	ausländischer Gäste	Verände- rung <sup>1)</sup>	aller Gäste	Verände- rung <sup>1)</sup>	ausländischer Gäste	Verände- rung <sup>1)</sup>	
<b>18 924</b>	<b>+11,2</b>	<b>2 439</b>	<b>+24,3</b>	<b>33 083</b>	<b>+17,8</b>	<b>4 676</b>	<b>+26,8</b>	<b>554 000</b>
2 391	+39,6	542	+79,5	4 160	+49,2	1 110	+93,4	554 004
2 217	+8,3	347	+34,5	4 008	+16,9	841	+69,2	554 008
2 136	+2,2	164	+18,0	3 844	+1,0	214	-7,0	554 012
303	+9,8	86	+41,0	471	-26,2	174	-48,8	554 016
2 290	+23,9	281	+13,8	4 887	+35,5	628	+41,8	554 020
.	.	.	.	.	.	.	.	554 024
.	.	.	.	.	.	.	.	554 028
531	-13,9	211	-14,2	932	+5,0	352	+1,7	554 032
2 360	-2,4	246	+39,0	3 643	-1,5	309	-10,4	554 036
539	+38,9	19	x	819	+55,7	28	x	554 040
413	-6,8	22	x	636	-8,6	34	+126,7	554 044
356	+58,2	33	+135,7	591	+44,1	72	+380,0	554 048
378	+1,9	35	+337,5	657	+28,8	59	+353,8	554 052
424	-11,7	33	-15,4	689	+8,3	43	-15,7	554 056
1 008	+21,6	220	-14,4	1 770	+18,9	286	-16,1	554 060
2 038	-2,7	134	-3,6	3 224	+13,8	350	+8,4	554 064
797	+10,5	64	+3,2	1 230	+7,0	172	+35,4	554 068
<b>9 560</b>	<b>-8,0</b>	<b>700</b>	<b>-11,7</b>	<b>19 764</b>	<b>+5,0</b>	<b>1 624</b>	<b>+8,7</b>	<b>558 000</b>
1 225	-43,3	54	-69,3	2 446	-27,0	198	-22,7	558 004
1 918	+29,2	162	+18,2	4 982	+14,9	399	-12,9	558 008
1 426	+13,4	70	-19,5	2 985	+21,2	124	-28,7	558 012
1 470	-17,4	80	+66,7	2 812	+5,8	231	+126,5	558 016
573	+71,0	136	+138,6	1 220	+56,2	326	+124,8	558 020
605	+35,7	42	+281,8	1 239	+54,9	121	x	558 024
126	-20,3	4	-	207	-6,3	7	+16,7	558 028
773	+6,9	32	-33,3	1 494	+34,6	52	-33,3	558 032
77	-49,3	-	-100,0	161	-53,6	-	-100,0	558 036
176	-67,1	-	-100,0	316	-45,8	-	-100,0	558 040
1 191	-12,6	120	-0,8	1 902	-12,6	166	+9,9	558 044
<b>21 374</b>	<b>+10,1</b>	<b>3 156</b>	<b>+18,4</b>	<b>41 714</b>	<b>+13,1</b>	<b>8 297</b>	<b>+40,5</b>	<b>562 000</b>
2 121	+11,9	142	-13,4	3 728	+5,7	287	-8,9	562 004
1 997	+24,7	37	+27,6	4 447	+12,2	83	+22,1	562 008
1 180	-10,3	107	-17,7	3 598	-9,1	660	-16,1	562 012
3 502	+3,1	1 369	-1,9	5 225	-1,3	2 184	-3,5	562 014
3 233	+3,4	85	+1,2	6 068	+5,8	135	+3,1	562 016
1 218	-18,1	98	+66,1	2 286	-1,3	232	+127,5	562 020
2 019	+15,2	381	+33,7	3 546	+24,6	728	+18,2	562 024
1 611	+9,4	139	+104,4	5 373	+68,6	2 659	+274,5	562 028
4 132	+39,5	757	+82,4	6 712	+28,0	1 188	+41,6	562 032
361	-8,1	41	+17,1	731	-8,4	141	+85,5	562 036
<b>14 527</b>	<b>-1,8</b>	<b>1 486</b>	<b>-1,4</b>	<b>30 845</b>	<b>-5,5</b>	<b>3 321</b>	<b>-2,4</b>	<b>566 000</b>
977	+0,8	31	-6,1	1 620	-8,9	109	+65,2	566 004

## Noch: 2.1 Kapazität und Leistung der Beherber

Dezember

Amtliche Schlüsselnummer	Verwaltungsbezirk	Betriebe		Betten			Mittlere Aufenthaltsdauer <sup>3)</sup>	
		geöffnete	Veränderung <sup>1)</sup>	angebotene	Veränderung <sup>1)</sup>	mittlere Auslastung <sup>2)</sup>	aller Gäste	ausländischer Gäste
<b>570 000</b>	<b>Kreis Warendorf</b>	<b>74</b>	<b>+1,4</b>	<b>2 275</b>	<b>+1,4</b>	—	<b>1,9</b>	<b>2,3</b>
570 004	Ahlen, Stadt	6	−14,3	191	−6,8	19,6	1,8	2,0
570 008	Beckum, Stadt	7	—	196	—	20,1	1,8	2,4
570 012	Beelen	2	—	34	—	.	.	.
570 016	Drensteinfurt, Stadt	5	—	95	−3,1	15,0	1,7	2,5
570 020	Ennigerloh, Stadt	4	—	97	—	24,3	1,8	2,2
570 024	Everswinkel	5	—	150	+10,3	14,4	2,9	2,7
570 028	Oelde, Stadt	9	—	396	−1,7	20,1	1,6	1,9
570 032	Ostbevern	3	—	63	—	26,9	1,8	2,4
570 036	Sassenberg, Stadt	5	−16,7	60	−24,1	.	.	.
570 040	Sendenhorst, Stadt	5	+66,7	119	+24,0	20,3	2,2	3,9
570 044	Telgte, Stadt	4	−20,0	150	−18,9	27,1	1,4	2,3
570 048	Wadersloh	4	—	102	+1,0	9,7	5,3	2,0
570 052	Warendorf, Stadt	15	+15,4	622	+12,9	24,2	2,2	2,5
<b>500 000</b>	<b>Reg.-Bez. Münster</b>	<b>666</b>	<b>+1,8</b>	<b>29 431</b>	<b>+2,2</b>	—	<b>2,0</b>	<b>2,1</b>
<b>711 000</b>	<b>Kreisfreie Stadt Bielefeld</b>	<b>57</b>	<b>−6,6</b>	<b>3 702</b>	<b>−3,2</b>	—	<b>1,7</b>	<b>2,2</b>
<b>754 000</b>	<b>Kreis Gütersloh</b>	<b>98</b>	<b>+4,3</b>	<b>3 459</b>	<b>+3,9</b>	—	<b>1,8</b>	<b>2,5</b>
754 004	Borgholzhausen, Stadt	3	+50,0	79	+88,1	.	.	.
754 008	Gütersloh, Stadt	19	+5,6	773	−3,9	28,2	2,0	3,0
754 012	Halle (Westf.), Stadt	9	−10,0	475	+0,4	38,8	1,9	2,5
754 016	Harsewinkel, Stadt	9	—	400	−0,5	28,9	1,6	2,5
754 020	Herzebrock-Clarholz	3	—	89	—	15,3	1,6	2,1
754 024	Langenberg	2	—	43	+2,4	.	.	.
754 028	Rheda-Wiedenbrück, Stadt	14	+16,7	515	+2,4	29,8	1,5	1,8
754 032	Rietberg, Stadt	7	+16,7	234	+47,2	20,3	2,5	1,9
754 036	Schloß Holte-Stukenbrock, Stadt	10	+11,1	281	+7,3	—	2,0	2,8
754 040	Steinhagen	4	+33,3	110	+35,8	14,7	1,3	—
754 044	Verl	7	—	176	−2,2	21,9	1,7	1,6
754 048	Versmold, Stadt	5	—	138	−1,4	—	2,0	2,9
754 052	Werther (Westf.), Stadt	6	−25,0	146	−3,9	10,6	3,4	2,1
<b>758 000</b>	<b>Kreis Herford</b>	<b>63</b>	<b>−4,5</b>	<b>2 777</b>	<b>+2,1</b>	—	<b>4,6</b>	<b>3,0</b>
758 004	Bünde, Stadt	8	—	273	+9,6	34,3	4,4	1,3
758 008	Enger, Stadt	1	—	19	—	.	.	.
758 012	Herford, Stadt	14	+7,7	487	+5,4	19,7	1,7	2,2
758 016	Hiddenhausen	6	—	250	+17,4	15,4	1,7	1,5
758 020	Kirchlengern	1	—	17	—	.	.	.
758 024	Löhne, Stadt	9	—	446	+0,5	45,8	10,4	2,7
758 028	Rödinghausen	7	—	242	−0,8	18,2	4,0	8,3
758 032	Spenge, Stadt	2	−33,3	57	−27,8	.	.	.
758 036	Vlotho, Stadt	15	−16,7	986	−0,6	—	6,8	5,2
<b>762 000</b>	<b>Kreis Höxter</b>	<b>132</b>	<b>+0,8</b>	<b>6 533</b>	<b>+3,0</b>	—	<b>5,9</b>	<b>3,1</b>
762 004	Bad Driburg, Stadt	40	−2,4	3 012	+0,3	55,6	13,0	2,2
762 008	Beverungen, Stadt	17	—	553	−1,1	—	3,1	2,2
762 012	Borgentreich, Stadt	2	+100,0	30	+66,7	.	.	.
762 016	Brakel, Stadt	11	—	359	—	—	4,1	3,1
762 020	Höxter, Stadt	21	−4,5	832	−0,4	20,0	2,2	1,7
762 024	Marienmünster, Stadt	9	—	236	−6,3	15,9	4,2	11,5
762 028	Nieheim, Stadt	10	+25,0	677	+27,0	22,8	2,8	6,0
762 032	Steinheim, Stadt	2	—	37	−32,7	.	.	.
762 036	Warburg, Stadt	16	—	573	+13,5	26,9	2,4	1,7
762 040	Willebadessen, Stadt	4	—	224	+0,4	20,8	2,8	3,3
<b>766 000</b>	<b>Kreis Lippe</b>	<b>240</b>	<b>−4,4</b>	<b>11 069</b>	<b>−4,6</b>	—	<b>5,5</b>	<b>2,8</b>
766 004	Augustdorf	1	—	15	—	.	.	.
766 008	Bad Salzuflen, Stadt	59	−1,7	3 844	−5,2	50,6	7,6	2,8
766 012	Barntrup, Stadt	2	—	34	+6,3	.	.	.
766 016	Blomberg, Stadt	9	—	572	+5,7	15,3	2,7	1,5
766 020	Detmold, Stadt	21	−8,7	659	−22,0	—	1,8	1,6
766 024	Dörentrup	7	−22,2	213	−22,8	17,5	3,0	1,0
766 028	Extertal	11	—	870	—	—	6,7	3,5
766 032	Horn-Bad Meinberg, Stadt	47	−9,6	2 466	−0,1	—	6,3	4,0



Ankünfte				Übernachtungen				Amtliche Schlüsselnummer
aller Gäste	Veränderung <sup>1)</sup>	ausländischer Gäste	Veränderung <sup>1)</sup>	aller Gäste	Veränderung <sup>1)</sup>	ausländischer Gäste	Veränderung <sup>1)</sup>	
7 267	-8,8	742	-2,2	13 851	-9,5	1 733	+8,0	570 000
662	-25,2	107	+32,1	1 162	-17,3	210	+54,4	570 004
685	-5,8	68	+9,7	1 224	-14,9	163	-5,2	570 008
.	.	.	.	.	.	.	.	570 012
255	+47,4	34	+21,4	442	+17,9	84	+147,1	570 016
396	+11,9	32	-50,0	730	+3,1	70	-18,6	570 020
217	+8,5	6	-14,3	627	+7,5	16	+23,1	570 024
1 432	-3,2	271	+2,3	2 302	-1,7	509	+7,4	570 028
297	+8,0	11	+83,3	525	+17,4	26	+30,0	570 032
.	.	.	.	.	.	.	.	570 036
337	-3,4	56	-15,2	749	-10,8	216	+10,2	570 040
891	-13,7	53	-8,6	1 259	-21,1	124	-	570 044
58	-81,8	7	-22,2	306	-62,9	14	-33,3	570 048
1 915	+0,6	89	-12,7	4 187	+0,4	224	-17,3	570 052
123 385	+1,8	15 514	+10,7	246 303	+5,5	33 039	+22,0	500 000
.	.	.	.	.	.	.	.	.
19 981	+0,7	2 865	-5,9	34 031	+2,4	6 236	-4,7	711 000
.	.	.	.	.	.	.	.	.
15 304	+5,7	1 659	-8,4	27 485	+0,2	4 138	-6,1	754 000
.	.	.	.	.	.	.	.	754 004
3 360	-4,3	541	+5,0	6 764	-8,0	1 635	+18,0	754 008
2 993	+4,5	161	-5,3	5 709	+12,2	409	+28,2	754 012
2 289	+0,2	334	-45,3	3 582	+1,0	831	-29,9	754 016
259	+15,1	31	-	423	+17,2	65	+16,1	754 020
.	.	.	.	.	.	.	.	754 024
3 267	+25,2	301	+17,1	4 752	-0,4	535	-37,3	754 028
591	+39,7	35	+59,1	1 474	+10,7	68	+58,1	754 032
766	+2,0	41	-36,9	1 497	-4,3	114	-52,3	754 036
381	+81,4	-	-	501	+65,9	-	-	754 040
690	+3,9	89	+7,2	1 196	+1,4	142	+21,4	754 044
264	-47,4	27	+58,8	521	-43,6	79	+51,9	754 048
143	-46,0	12	-52,0	480	-30,9	25	-82,1	754 052
.	.	.	.	.	.	.	.	.
6 348	+3,3	465	-11,6	29 225	+6,6	1 405	+2,5	758 000
655	+21,1	32	-63,2	2 904	-1,1	42	-55,8	758 004
.	.	.	.	.	.	.	.	758 008
1 746	+14,4	226	+2,7	2 909	+17,0	499	+13,4	758 012
688	-6,9	36	+5,9	1 159	-5,6	54	-10,0	758 016
.	.	.	.	.	.	.	.	758 020
594	+17,9	11	-56,0	6 155	+49,6	30	-42,3	758 024
345	-45,3	10	+42,9	1 365	-24,3	83	+69,4	758 028
.	.	.	.	.	.	.	.	758 032
2 102	+6,2	129	-4,4	14 343	-0,6	668	+9,7	758 036
.	.	.	.	.	.	.	.	.
12 252	-4,9	421	+9,6	72 424	-3,0	1 294	+17,3	762 000
3 775	+4,3	59	+9,3	49 012	-4,8	128	-16,3	762 004
1 043	-6,2	44	+22,2	3 257	-0,6	96	+15,7	762 008
.	.	.	.	.	.	.	.	762 012
811	-28,0	31	+34,8	3 290	-8,9	97	+110,9	762 016
2 156	-18,1	122	-2,4	4 710	+0,8	206	-10,0	762 020
279	+19,7	22	-15,4	1 165	+7,9	253	+94,6	762 024
1 728	+16,8	49	+2,1	4 791	+5,8	293	+49,5	762 028
.	.	.	.	.	.	.	.	762 032
1 820	-4,4	53	+35,9	4 430	+7,3	90	-54,5	762 036
491	-15,9	39	+25,8	1 370	-8,7	129	+104,8	762 040
.	.	.	.	.	.	.	.	.
20 769	-4,6	1 939	+5,4	113 255	+3,4	5 446	+14,9	766 000
.	.	.	.	.	.	.	.	766 004
7 863	-2,4	939	+11,1	59 606	+1,2	2 629	+29,9	766 008
.	.	.	.	.	.	.	.	766 012
1 019	-10,6	20	+100,0	2 706	+10,3	29	+16,0	766 016
2 663	-16,0	382	+1,6	4 743	-17,1	626	-8,5	766 020
386	+20,6	11	-26,7	1 155	+70,4	11	-50,0	766 024
701	-6,5	42	+44,8	4 665	+21,4	147	+24,6	766 028
3 847	+5,3	200	+16,3	24 098	+0,7	792	+12,7	766 032

Amtliche Schlüsselnummer	Verwaltungsbezirk	Betriebe		Betten			Mittlere Aufenthaltsdauer <sup>3)</sup>	
		geöffnete	Veränderung <sup>1)</sup>	an-gebotene	Veränderung <sup>1)</sup>	mittlere Auslastung <sup>2)</sup>	aller Gäste	ausländischer Gäste
	<b>Noch: Kreis Lippe</b>							
766 036	Kalletal	10	+11,1	193	+9,7	—	2,0	1,4
766 040	Lage, Stadt	17	—5,6	412	—19,2	23,5	4,0	3,5
766 044	Lemgo, Stadt	12	+20,0	317	+0,3	—	2,0	2,2
766 048	Leopoldshöhe	3	—	51	+2,0	21,3	2,3	8,0
766 052	Lügde, Stadt	13	—7,1	412	—12,3	—	3,5	6,6
766 056	Oerlinghausen, Stadt	10	+11,1	508	+30,9	38,0	7,0	4,9
766 060	Schieder-Schwalenberg, Stadt	15	—11,8	478	—13,6	—	3,1	3,6
766 064	Schlangen	3	—25,0	25	—30,6	—	—	—
<b>770 000</b>	<b>Kreis Minden-Lübbecke</b>	<b>120</b>	<b>—2,4</b>	<b>7 403</b>	<b>—3,2</b>	<b>—</b>	<b>5,8</b>	<b>2,3</b>
770 004	Bad Oeynhausen, Stadt	32	—3,0	3 885	—3,7	61,1	10,0	2,2
770 008	Espelkamp, Stadt	6	—	191	+4,9	—	1,9	4,0
770 012	Hille	6	—14,3	179	—16,7	26,3	4,1	1,3
770 016	Hüllhorst	2	—50,0	58	—71,0	—	—	—
770 020	Lübbecke, Stadt	2	—	58	—	—	—	—
770 024	Minden, Stadt	17	—	827	+2,1	26,8	1,6	2,1
770 028	Petershagen, Stadt	15	—6,3	605	—1,9	38,2	9,6	3,6
770 032	Porta Westfalica, Stadt	14	+16,7	617	+4,9	—	1,9	1,4
770 036	Preußisch-Oldendorf, Stadt	16	+6,7	704	+8,5	38,2	10,5	16,3
770 040	Rahden, Stadt	5	—	173	+4,2	20,8	1,9	2,0
770 044	Stemwede	5	—16,7	106	—18,5	25,3	1,9	2,0
<b>774 000</b>	<b>Kreis Paderborn</b>	<b>116</b>	<b>+3,6</b>	<b>5 807</b>	<b>+11,4</b>	<b>—</b>	<b>3,0</b>	<b>2,5</b>
774 004	Altenbeken	4	—20,0	64	—19,0	10,8	3,8	3,4
774 008	Bad Lippspringe, Stadt	19	+11,8	1 528	+1,7	38,9	5,1	2,0
774 012	Borchen	8	—	280	—0,4	33,7	5,1	2,3
774 016	Büren, Stadt	11	—	468	+16,1	19,4	1,6	2,2
774 020	Delbrück, Stadt	5	—16,7	167	—13,5	27,7	1,6	1,6
774 024	Hövelhof	10	—	256	+4,9	—	2,5	1,6
774 028	Lichtenau, Stadt	10	—	518	+1,6	6,4	3,4	6,2
774 032	Paderborn, Stadt	31	+14,8	1 665	+45,2	—	1,8	2,3
774 036	Salzkotten, Stadt	3	—	87	—3,3	18,7	2,0	3,7
774 040	Bad Wünnenberg, Stadt	15	—	774	+1,3	34,2	7,3	2,7
<b>700 000</b>	<b>Reg.-Bez. Detmold</b>	<b>826</b>	<b>—1,4</b>	<b>40 750</b>	<b>+0,2</b>	<b>—</b>	<b>4,0</b>	<b>2,5</b>
	<b>Kreisfreie Städte</b>							
911 000	Bochum	38	—2,6	3 360	+9,8	35,4	1,7	2,3
913 000	Dortmund	64	—3,0	5 579	+1,4	—	1,6	1,8
914 000	Hagen	23	+4,5	1 476	+7,2	39,2	2,7	2,4
915 000	Hamm	24	—4,0	967	—3,5	27,6	1,7	1,5
916 000	Herne	13	+44,4	651	+43,4	29,5	1,6	1,4
<b>954 000</b>	<b>Ennepe-Ruhr-Kreis</b>	<b>59</b>	<b>—1,7</b>	<b>2 978</b>	<b>+0,6</b>	<b>28,8</b>	<b>2,5</b>	<b>2,4</b>
954 004	Breckerfeld, Stadt	5	—	253	—	6,8	2,2	3,5
954 008	Ennepetal, Stadt	5	—	312	+3,7	—	—	—
954 012	Gevelsberg, Stadt	2	—	94	+2,2	—	—	—
954 016	Hattingen, Stadt	12	—	558	+0,4	25,7	1,8	2,9
954 020	Herdecke, Stadt	5	—16,7	402	—2,7	33,6	3,1	2,4
954 024	Schwelm, Stadt	9	—	377	+3,6	19,5	2,2	2,0
954 028	Sprockhövel, Stadt	6	—	415	—	25,4	1,6	2,8
954 032	Wetter (Ruhr), Stadt	5	—	205	+0,5	25,4	1,7	2,0
954 036	Witten, Stadt	10	—	362	—	30,0	2,1	2,2
<b>958 000</b>	<b>Hochsauerlandkreis</b>	<b>512</b>	<b>—0,4</b>	<b>24 321</b>	<b>+3,7</b>	<b>—</b>	<b>4,0</b>	<b>4,4</b>
958 004	Arnsberg, Stadt	22	—	1 290	—	36,8	3,7	3,0
958 008	Bestwig	20	—4,8	810	+0,1	—	3,3	3,4
958 012	Brilon, Stadt	31	—	1 304	—0,2	21,4	3,9	3,2
958 016	Elslohe (Sauerland)	30	—3,2	1 061	+0,5	26,1	5,0	4,0
958 020	Hallenberg, Stadt	13	—13,3	559	—7,5	38,2	3,0	2,5
958 024	Marsberg, Stadt	8	+33,3	189	+42,1	9,0	1,8	2,8
958 028	Medebach, Stadt	23	—	3 950	—0,4	—	5,0	5,6
958 032	Meschede, Stadt	33	+3,1	1 243	+8,3	—	2,6	2,8
958 036	Olsberg, Stadt	35	—2,8	1 186	—3,7	—	3,8	3,4
958 040	Schmallenberg, Stadt	120	—	4 273	—0,8	—	4,4	3,5
958 044	Sundern (Sauerland), Stadt	41	+5,1	1 387	+6,0	—	2,4	3,2
958 048	Winterberg, Stadt	136	—1,4	7 069	+12,2	—	3,4	3,5

# gungsstätten nach Verwaltungsbezirken

2007

Ankünfte				Übernachtungen				Amtliche Schlüsselnummer
aller Gäste	Veränderung <sup>1)</sup>	ausländischer Gäste	Veränderung <sup>1)</sup>	aller Gäste	Veränderung <sup>1)</sup>	ausländischer Gäste	Veränderung <sup>1)</sup>	
70	-51,0	7	-12,5	137	-71,5	10	-77,3	766 036
745	-18,9	19	+5,6	2 999	-5,5	66	+100,0	766 040
907	+6,6	96	+18,5	1 786	+21,8	207	+30,2	766 044
144	-7,1	1	-91,7	336	-22,0	8	-84,9	766 048
765	-33,4	13	-89,1	2 653	-30,2	86	-66,5	766 052
825	+26,1	52	+44,4	5 796	+185,1	257	+33,9	766 056
745	+3,3	155	+33,6	2 346	-3,3	562	+37,4	766 060
.	.	.	.	.	.	.	.	766 064
<b>18 110</b>	<b>+0,8</b>	<b>1 755</b>	<b>+22,7</b>	<b>105 341</b>	<b>+0,9</b>	<b>4 108</b>	<b>+57,9</b>	<b>770 000</b>
7 294	+2,1	762	+189,7	72 868	+5,9	1 705	+179,5	770 004
973	-20,6	115	-40,7	1 855	+3,2	458	+29,4	770 008
358	+1,1	12	+33,3	1 460	-22,0	16	+33,3	770 012
.	.	.	.	.	.	.	.	770 016
.	.	.	.	.	.	.	.	770 020
4 204	+13,7	503	-23,7	6 685	+9,8	1 061	+25,6	770 024
743	-23,6	27	+12,5	7 160	-17,4	98	-27,4	770 028
2 400	+6,0	84	+12,0	4 484	+1,8	116	-4,9	770 032
793	-11,0	11	+83,3	8 342	-12,4	179	+113,1	770 036
597	+19,2	145	+14,2	1 115	-11,2	286	-8,3	770 040
433	+25,1	58	+56,8	832	+6,3	116	+75,8	770 044
<b>16 589</b>	<b>+7,1</b>	<b>1 861</b>	<b>+6,3</b>	<b>50 382</b>	<b>+3,0</b>	<b>4 624</b>	<b>+13,3</b>	<b>774 000</b>
56	-48,6	23	+9,5	214	-43,8	79	-6,0	774 004
3 582	-3,6	187	-3,6	18 288	-10,3	380	-12,0	774 008
578	-4,8	56	+16,7	2 926	+51,3	130	+80,6	774 012
1 555	+93,4	95	+115,9	2 495	-4,7	210	+92,7	774 016
896	-14,5	34	-2,9	1 434	-16,6	53	-3,6	774 020
749	+25,0	39	-20,4	1 882	+36,1	61	-30,7	774 024
300	-45,8	75	-20,2	1 032	-44,4	468	-5,8	774 028
7 518	+14,2	1 181	+6,1	13 581	+25,6	2 744	+17,2	774 032
248	-13,3	36	-16,3	504	-4,5	134	-5,6	774 036
1 107	-6,3	135	+23,9	8 026	+9,9	365	+39,8	774 040
<b>109 353</b>	<b>+0,7</b>	<b>10 965</b>	<b>+1,7</b>	<b>432 143</b>	<b>+1,5</b>	<b>27 251</b>	<b>+9,7</b>	<b>700 000</b>
<b>21 471</b>	<b>+7,5</b>	<b>2 690</b>	<b>+3,5</b>	<b>36 122</b>	<b>+5,8</b>	<b>6 111</b>	<b>+18,2</b>	<b>911 000</b>
<b>39 764</b>	<b>+1,5</b>	<b>7 532</b>	<b>-2,8</b>	<b>62 684</b>	<b>+5,3</b>	<b>13 678</b>	<b>+6,6</b>	<b>913 000</b>
<b>6 386</b>	<b>+2,4</b>	<b>968</b>	<b>+26,4</b>	<b>17 345</b>	<b>+19,0</b>	<b>2 352</b>	<b>+54,0</b>	<b>914 000</b>
<b>4 921</b>	<b>-11,3</b>	<b>975</b>	<b>-24,7</b>	<b>8 131</b>	<b>-8,8</b>	<b>1 506</b>	<b>-30,9</b>	<b>915 000</b>
<b>3 622</b>	<b>+108,2</b>	<b>684</b>	<b>x</b>	<b>5 795</b>	<b>+80,6</b>	<b>952</b>	<b>x</b>	<b>916 000</b>
<b>9 454</b>	<b>+2,5</b>	<b>750</b>	<b>-8,4</b>	<b>23 932</b>	<b>-4,5</b>	<b>1 788</b>	<b>-12,0</b>	<b>954 000</b>
246	-46,5	40	+233,3	530	-23,9	138	+200,0	954 004
.	.	.	.	.	.	.	.	954 008
.	.	.	.	.	.	.	.	954 012
2 117	+7,8	148	-24,9	3 898	-0,6	432	-7,9	954 016
1 237	-8,0	109	-2,7	3 831	-4,7	267	-12,5	954 020
1 015	-12,1	121	-28,0	2 281	-9,7	244	-34,1	954 024
1 326	+26,4	23	+53,3	2 088	-19,6	65	+62,5	954 028
865	+9,1	75	-	1 460	+20,1	153	-	954 032
1 489	+16,5	173	-2,8	3 129	+4,4	372	-28,6	954 036
<b>73 692</b>	<b>+11,5</b>	<b>21 379</b>	<b>+21,3</b>	<b>291 324</b>	<b>+21,4</b>	<b>93 446</b>	<b>+38,4</b>	<b>958 000</b>
3 888	+3,1	707	+0,4	14 467	+8,8	2 089	+3,9	958 004
1 837	+12,8	369	+173,3	6 104	+31,7	1 261	+135,3	958 008
2 233	-6,7	406	-36,4	8 632	-22,7	1 314	-45,6	958 012
1 720	-24,1	84	-29,4	8 556	+2,9	334	+3,1	958 016
1 997	-8,4	922	-1,8	6 056	-13,8	2 267	-13,2	958 020
294	+18,1	60	+361,5	520	-8,1	169	+18,2	958 024
19 779	+77,4	9 893	+80,9	97 955	+101,7	55 088	+103,4	958 028
4 308	+2,1	441	-10,9	11 166	-0,1	1 221	-8,9	958 032
3 468	-22,7	404	-75,9	13 113	-8,8	1 355	-74,3	958 036
10 378	+2,4	1 355	+16,0	46 128	+0,4	4 773	+6,3	958 040
3 029	-13,2	400	-14,2	7 328	-17,7	1 293	-3,0	958 044
20 761	+3,0	6 338	+9,4	71 299	+8,1	22 282	+11,7	958 048



Amtliche Schlüssel- nummer	Verwaltungsbezirk	Betriebe		Betten			Mittlere Aufenthaltsdauer <sup>3)</sup>	
		geöffnete	Verände- rung <sup>1)</sup>	an- gebotene	Verände- rung <sup>1)</sup>	mittlere Auslastung <sup>2)</sup>	aller Gäste	aus- ländischer Gäste
<b>962 000</b>	<b>Märkischer Kreis</b>	<b>121</b>	<b>+5,2</b>	<b>4 325</b>	<b>+2,5</b>	<b>20,4</b>	<b>2,0</b>	<b>2,4</b>
962 004	Altena, Stadt	10	+25,0	343	+11,0	16,4	2,0	2,0
962 008	Balve, Stadt	10	+42,9	387	+17,3	19,5	1,9	3,8
962 012	Halver, Stadt	3	—	66	—	23,8	1,3	1,1
962 016	Hemer, Stadt	3	—	293	-0,3	16,7	4,3	1,9
962 020	Herscheid	3	-40,0	46	-37,0	.	.	.
962 024	Iserlohn, Stadt	18	+5,9	654	+4,3	27,9	1,7	2,1
962 028	Kierspe, Stadt	8	+60,0	130	+91,2	12,0	2,3	1,7
962 032	Lüdenscheid, Stadt	15	—	804	+1,0	27,3	2,0	2,7
962 036	Meinerzhagen, Stadt	17	—	781	+0,8	12,7	2,3	3,5
962 040	Menden (Sauerland), Stadt	12	—	226	-1,3	18,7	1,7	2,1
962 044	Nachrodt-Wiblingwerde	4	—	208	+1,0	17,2	1,5	1,6
962 048	Neuenrade, Stadt	5	-16,7	91	-40,1	28,1	2,2	2,1
962 052	Plettenberg, Stadt	5	—	145	+0,7	15,7	2,6	4,4
962 056	Schalksmühle	2	—	35	—	.	.	.
962 060	Werdohl, Stadt	6	—	116	+1,8	16,3	2,0	2,5
<b>966 000</b>	<b>Kreis Olpe</b>	<b>138</b>	<b>+0,7</b>	<b>4 778</b>	<b>-1,5</b>	<b>—</b>	<b>2,5</b>	<b>2,7</b>
966 004	Attendorf, Stadt	27	+12,5	815	+10,6	—	2,5	3,6
966 008	Drolshagen, Stadt	12	—	218	+0,9	—	1,9	2,9
966 012	Finnentrop	9	—	386	+0,5	—	2,3	2,4
966 016	Kirchhundem	20	-4,8	665	-2,6	21,6	3,5	2,7
966 020	Lennestadt, Stadt	42	—	1 489	-0,2	21,0	2,5	3,8
966 024	Olpe, Stadt	19	+5,6	925	-10,4	—	2,2	1,7
966 028	Wenden	9	-18,2	280	-8,2	31,6	2,1	2,4
<b>970 000</b>	<b>Kreis Siegen-Wittgenstein</b>	<b>140</b>	<b>-2,1</b>	<b>5 699</b>	<b>+1,3</b>	<b>—</b>	<b>4,6</b>	<b>2,3</b>
970 004	Bad Berleburg, Stadt	34	-5,6	1 810	-0,7	50,0	14,4	3,3
970 008	Burbach	7	—	243	+2,1	32,6	4,3	2,9
970 012	Erndtebrück	1	—	28	—	.	.	.
970 016	Freudenberg, Stadt	9	—	289	+1,8	20,0	1,9	2,1
970 020	Hilchenbach, Stadt	19	-5,0	689	-3,1	—	5,7	3,7
970 024	Kreuztal, Stadt	6	—	105	-1,9	.	.	.
970 028	Bad Laasphe, Stadt	16	—	966	+5,5	—	4,9	3,2
970 032	Netphen, Stadt	13	—	314	+5,0	23,4	2,4	2,1
970 036	Neunkirchen	3	—	69	—	31,8	2,0	8,0
970 040	Siegen, Stadt	21	—	795	+4,2	33,6	1,7	1,6
970 044	Wiinsdorf	11	—	391	+0,3	20,3	2,0	2,2
<b>974 000</b>	<b>Kreis Soest</b>	<b>170</b>	<b>+1,2</b>	<b>8 314</b>	<b>+0,5</b>	<b>—</b>	<b>4,7</b>	<b>2,4</b>
974 004	Anröchte	2	—	41	—	.	.	.
974 008	Bad Sassendorf	38	-5,0	2 156	-3,3	—	8,5	2,7
974 012	Ense	3	—	50	-3,8	16,1	1,7	3,3
974 016	Erwitte, Stadt	19	-5,0	792	-8,8	—	8,7	1,6
974 020	Geseke, Stadt	4	+33,3	858	+13,0	8,1	1,6	1,3
974 024	Lippetal	6	—	58	—	10,1	1,7	1,4
974 028	Lippstadt, Stadt	30	+11,1	1 536	+2,6	49,2	5,6	2,8
974 032	Möhnesee	18	+5,9	906	+5,0	20,4	2,8	3,8
974 036	Rüthen, Stadt	9	+28,6	314	+16,7	—	2,5	4,1
974 040	Soest, Stadt	13	-7,1	745	-2,6	18,5	1,8	2,7
974 044	Warstein, Stadt	18	—	526	-0,4	19,3	2,2	2,4
974 048	Welver	1	—	26	—	.	.	.
974 052	Werl, Stadt	6	-14,3	260	-3,3	29,1	1,3	1,7
974 056	Wickede (Ruhr)	3	—	46	—	23,4	1,7	3,0
<b>978 000</b>	<b>Kreis Unna</b>	<b>62</b>	<b>—</b>	<b>2 608</b>	<b>+2,0</b>	<b>25,0</b>	<b>1,8</b>	<b>1,8</b>
978 004	Bergkamen, Stadt	5	—	116	+1,8	10,5	1,5	1,6
978 008	Bönen	1	—	11	—	.	.	.
978 012	Fröndenberg/Ruhr, Stadt	3	—	110	—	22,0	1,9	2,0
978 016	Holzwickede	3	—	211	—	.	.	.
978 020	Kamen, Stadt	8	+14,3	332	+3,1	21,8	1,5	1,1
978 024	Lünen, Stadt	9	—	610	+3,2	17,6	1,8	2,7
978 028	Schwerte, Stadt	11	—	422	+11,1	20,9	1,7	2,3
978 032	Selm, Stadt	4	+33,3	79	+9,7	9,9	1,5	1,8
978 036	Unna, Stadt	10	—	437	+4,5	33,6	2,1	2,3
978 040	Werne, Stadt	8	-20,0	280	-14,9	24,1	2,1	2,1
<b>900 000</b>	<b>Reg.-Bez. Arnsberg</b>	<b>1 364</b>	<b>+0,3</b>	<b>65 056</b>	<b>+2,7</b>	<b>—</b>	<b>3,0</b>	<b>3,2</b>
	<b>Nordrhein-Westfalen</b>	<b>5 147</b>	<b>+0,7</b>	<b>279 268</b>	<b>+2,4</b>	<b>—</b>	<b>2,3</b>	<b>2,2</b>

## gungsstätten nach Verwaltungsbezirken

2007

Ankünfte				Übernachtungen				Amtliche Schlüssel- nummer
aller Gäste	Verände- rung <sup>1)</sup>	ausländischer Gäste	Verände- rung <sup>1)</sup>	aller Gäste	Verände- rung <sup>1)</sup>	ausländischer Gäste	Verände- rung <sup>1)</sup>	
<b>13 049</b>	<b>-8,0</b>	<b>1 613</b>	<b>-2,2</b>	<b>26 108</b>	<b>-8,1</b>	<b>3 911</b>	<b>-6,2</b>	<b>962 000</b>
767	-20,4	56	+9,8	1 530	-4,0	113	+6,6	962 004
1 263	+2,7	12	+140,0	2 343	+21,4	46	+142,1	962 008
246	-27,4	21	-27,6	323	-37,2	24	-68,8	962 012
350	+2,6	20	-47,4	1 519	-32,8	37	-47,1	962 016
.	.	.	.	.	.	.	.	962 020
3 132	+1,4	469	+4,7	5 393	+6,9	992	+3,1	962 024
199	+89,5	15	+87,5	464	+54,7	26	-10,3	962 028
3 335	-5,0	804	+3,1	6 814	-9,6	2 140	-6,6	962 032
1 176	-28,9	34	-17,1	2 725	-19,4	120	+53,8	962 036
725	+9,0	34	-17,1	1 245	-10,8	71	-10,1	962 040
721	+14,4	21	-19,2	1 106	+13,0	33	+17,9	962 044
356	-44,0	82	-33,3	793	-29,3	169	-32,4	962 048
255	-36,1	9	-	673	-17,3	40	+2,6	962 052
.	.	.	.	.	.	.	.	962 056
289	-0,3	19	-29,6	587	+0,5	48	-15,8	962 060
<b>12 294</b>	<b>-10,4</b>	<b>1 026</b>	<b>+37,3</b>	<b>30 432</b>	<b>-6,9</b>	<b>2 803</b>	<b>+42,1</b>	<b>966 000</b>
2 818	-0,9	303	+40,3	7 034	+5,9	1 104	+101,8	966 004
511	+15,9	45	-44,4	970	-8,7	130	-55,9	966 008
617	-24,0	10	-50,0	1 440	-9,5	24	-57,1	966 012
1 250	-12,2	53	+47,2	4 353	-3,8	142	+44,9	966 016
3 535	-13,6	112	+49,3	8 956	-3,8	425	+141,5	966 020
2 252	-22,0	309	+117,6	4 940	-26,7	522	+74,0	966 024
1 311	+6,8	194	+9,6	2 739	-2,5	456	-8,8	966 028
<b>14 747</b>	<b>-5,7</b>	<b>1 758</b>	<b>+4,3</b>	<b>67 134</b>	<b>+0,1</b>	<b>3 992</b>	<b>+16,0</b>	<b>970 000</b>
1 935	+5,9	114	+18,8	27 892	+0,5	375	+23,8	970 004
566	+16,2	36	+63,6	2 456	+3,4	104	+73,3	970 008
.	.	.	.	.	.	.	.	970 012
954	-15,3	85	-26,1	1 795	-11,6	179	+1,1	970 016
1 740	-0,1	134	+74,0	9 993	+3,2	499	+114,2	970 020
.	.	.	.	.	.	.	.	970 024
2 375	-10,6	207	+7,3	11 579	+6,0	666	+3,1	970 028
930	+6,8	99	+15,1	2 277	+12,3	210	+22,8	970 032
332	+16,9	6	-66,7	680	+34,9	48	+77,8	970 036
4 321	-7,5	855	+9,6	7 261	-10,5	1 378	+5,2	970 040
1 259	-19,5	178	-25,2	2 459	-13,3	390	+11,7	970 044
<b>20 529</b>	<b>+11,0</b>	<b>1 326</b>	<b>+35,6</b>	<b>95 973</b>	<b>+3,8</b>	<b>3 240</b>	<b>+56,7</b>	<b>974 000</b>
4 602	+15,2	42	+2,4	39 331	+1,6	115	+30,7	974 004
150	-20,6	12	+33,3	249	-16,7	40	+263,6	974 008
1 449	-17,8	42	-2,3	12 586	-4,5	68	-76,9	974 012
1 338	+63,2	252	-4,5	2 150	+85,3	337	-2,9	974 016
100	-10,7	5	-16,7	172	-3,9	7	-65,0	974 020
4 209	+48,1	423	+82,3	23 417	+12,2	1 204	+143,2	974 024
2 015	+7,9	106	+152,4	5 733	+5,3	407	+352,2	974 028
881	+16,4	11	+450,0	2 213	+31,5	45	x	974 032
2 301	-14,2	98	-49,2	4 184	-17,0	260	-15,3	974 036
1 444	+0,8	216	+142,7	3 121	+4,1	508	+66,6	974 040
.	.	.	.	.	.	.	.	974 044
1 663	+0,4	79	+71,7	2 198	-5,2	132	+78,4	974 048
195	-5,3	31	x	334	+13,2	94	x	974 052
.	.	.	.	.	.	.	.	974 056
<b>10 447</b>	<b>+14,6</b>	<b>1 658</b>	<b>+18,7</b>	<b>18 762</b>	<b>+6,9</b>	<b>3 059</b>	<b>+0,3</b>	<b>978 000</b>
246	-6,8	18	-30,8	376	-10,5	29	-45,3	978 004
.	.	.	.	.	.	.	.	978 008
391	+17,4	40	+110,5	751	+18,5	81	+6,6	978 012
.	.	.	.	.	.	.	.	978 016
1 456	+16,2	199	+107,3	2 239	+17,5	216	+49,0	978 020
1 549	-4,8	223	+42,0	2 841	-12,0	604	+51,0	978 024
1 317	+24,8	54	+100,0	2 183	+15,2	122	+159,6	978 028
161	+14,2	13	-60,6	242	-1,2	24	-52,0	978 032
2 217	+37,7	269	+12,1	4 554	+23,1	631	-38,1	978 036
963	-23,8	205	-2,8	2 070	-13,2	432	+15,8	978 040
<b>230 376</b>	<b>+5,1</b>	<b>42 359</b>	<b>+13,4</b>	<b>683 742</b>	<b>+9,7</b>	<b>136 838</b>	<b>+29,0</b>	<b>900 000</b>
<b>1 255 593</b>	<b>+3,0</b>	<b>294 749</b>	<b>+6,3</b>	<b>2 852 159</b>	<b>+4,4</b>	<b>636 285</b>	<b>+10,2</b>	

## 2.2 Kapazität und Leistung der Beherbergungs

Dezember

Lfd. Nr.	Gemeindegruppe Betriebsart	Betriebe		Betten			Mittlere Aufenthaltsdauer <sup>3)</sup>	
		geöffnete	Veränderung <sup>1)</sup>	an- gebote	Veränderung <sup>1)</sup>	mittlere Auslastung <sup>2)</sup>	aller Gäste	aus- ländischer Gäste
<b>1</b>	<b>Mineral-, Moor-, Sole- und Thermalbäder</b>	<b>347</b>	<b>-1,7</b>	<b>23 889</b>	<b>-1,6</b>	<b>51,3</b>	<b>5,0</b>	<b>1,9</b>
2	Hotels	108	+0,9	7 346	+2,1	39,7	2,1	1,9
3	Gasthöfe	11	-8,3	142	-24,1	11,8	2,9	1,0
4	Pensionen	101	-1,0	2 449	-3,3	28,1	6,1	4,3
5	Hotels garnis	39	+2,6	2 129	+5,2	39,6	1,8	1,8
6	Erholungs-, Ferien- und Schulungsheime und Boardinghouses	14	-6,7	1 121	-	31,3	3,3	6,1
7	Ferienhäuser, -wohnungen, -zentren	19	-5,0	368	-5,6	18,3	11,3	4,0
8	Hütten, Jugendherbergen u. Ä.	5	-	541	-	27,5	1,6	1,5
9	Vorsorge- und Reha-Kliniken	46	-8,0	9 793	-4,7	73,0	26,4	27,3
10	Campingplätze	4	-	.	.	.	2,1	1,5
<b>11</b>	<b>Heilklimatische Kurorte</b>	<b>169</b>	<b>-</b>	<b>9 341</b>	<b>+11,5</b>	<b>34,6</b>	<b>3,7</b>	<b>3,5</b>
12	Hotels	55	-	2 979	+1,6	37,5	2,9	3,1
13	Gasthöfe	15	-	359	+4,4	21,5	3,8	3,5
14	Pensionen	35	+2,9	612	+9,9	30,4	3,4	3,4
15	Hotels garnis	5	-	494	+1,0	32,9	3,1	2,8
16	Erholungs-, Ferien- und Schulungsheime und Boardinghouses	23	-	1 728	+1,9	23,1	3,5	3,2
17	Ferienhäuser, -wohnungen, -zentren	21	-8,7	2 228	+52,5	33,9	4,0	4,7
18	Hütten, Jugendherbergen u. Ä.	9	+12,5	396	+6,2	13,3	2,2	2,3
19	Vorsorge- und Reha-Kliniken	2	-	545	+3,8	.	.	.
20	Campingplätze	4	-	.	.	.	.	.
<b>21</b>	<b>Kneippkurorte</b>	<b>167</b>	<b>-1,2</b>	<b>6 808</b>	<b>-3,3</b>	<b>27,4</b>	<b>3,3</b>	<b>2,8</b>
22	Hotels	65	+1,6	2 769	-0,3	25,6	2,2	2,7
23	Gasthöfe	20	-4,8	318	-11,2	17,6	3,1	3,1
24	Pensionen	14	+7,7	296	+0,7	11,4	2,9	3,7
25	Hotels garnis	6	-14,3	291	-6,4	.	.	.
26	Erholungs-, Ferien- und Schulungsheime und Boardinghouses	14	-	839	-	22,3	3,4	2,1
27	Ferienhäuser, -wohnungen, -zentren	24	-4,0	869	-4,4	19,1	3,4	3,9
28	Hütten, Jugendherbergen u. Ä.	8	-11,1	657	-16,1	15,2	2,2	1,0
29	Vorsorge- und Reha-Kliniken	6	-	769	-	.	.	.
30	Campingplätze	10	-	.	.	.	4,4	1,4
<b>31</b>	<b>Kneippheilkurorte</b>	<b>197</b>	<b>-2,0</b>	<b>7 994</b>	<b>-0,6</b>	<b>38,4</b>	<b>5,4</b>	<b>3,4</b>
32	Hotels	52	-1,9	2 563	-1,5	37,5	2,8	3,2
33	Gasthöfe	35	-7,9	700	-7,2	22,5	3,3	3,2
34	Pensionen	42	-4,5	619	-3,6	19,5	3,9	4,3
35	Hotels garnis	8	-20,0	157	-21,9	.	.	.
36	Erholungs-, Ferien- und Schulungsheime und Boardinghouses	9	-	642	+1,7	27,5	3,2	-
37	Ferienhäuser, -wohnungen, -zentren	34	+9,7	769	+7,9	24,0	3,8	4,0
38	Hütten, Jugendherbergen u. Ä.	4	-	310	+1,3	8,0	2,1	-
39	Vorsorge- und Reha-Kliniken	11	-	2 234	+2,0	62,8	36,3	56,0
40	Campingplätze	2	+100,0	.	.	.	.	.
<b>41</b>	<b>Heilbäder zusammen</b>	<b>880</b>	<b>-1,3</b>	<b>48 032</b>	<b>+0,6</b>	<b>42,5</b>	<b>4,6</b>	<b>2,5</b>
42	Hotels	280	+0,4	15 657	+1,0	36,4	2,3	2,3
43	Gasthöfe	81	-5,8	1 519	-7,5	20,2	3,3	3,3
44	Pensionen	192	-0,5	3 976	-1,2	25,8	4,9	3,8
45	Hotels garnis	58	-3,3	3 071	+1,5	35,9	1,9	1,8
46	Erholungs-, Ferien- und Schulungsheime und Boardinghouses	60	-1,6	4 330	+1,0	25,8	3,4	5,3
47	Ferienhäuser, -wohnungen, -zentren	98	-1,0	4 234	+21,9	27,7	4,1	4,4
48	Hütten, Jugendherbergen u. Ä.	26	-	1 904	-4,9	16,6	1,9	1,5
49	Vorsorge- und Reha-Kliniken	65	-5,8	13 341	-3,1	71,5	27,9	29,2
50	Campingplätze	20	+5,3	.	.	.	2,7	2,1



**sttten nach Gemeindegruppen und Betriebsarten**
**2007**

Anknfte				bernachtungen				Lfd. Nr.
aller Gste	Vernde- rung <sup>1)</sup>	aus- lndischer Gste	Vernde- rung <sup>1)</sup>	aller Gste	Vernde- rung <sup>1)</sup>	aus- lndischer Gste	Vernde- rung <sup>1)</sup>	
<b>75 361</b>	<b>+2,0</b>	<b>17 806</b>	<b>+7,2</b>	<b>375 879</b>	<b>+0,6</b>	<b>34 126</b>	<b>+6,8</b>	<b>1</b>
42 171	-0,6	10 959	+0,9	89 508	+2,4	21 018	+3,8	2
181	-28,7	2	-71,4	520	-38,4	2	-81,8	3
3 242	-1,6	63	+117,2	19 912	-8,4	273	+63,5	4
14 140	+7,4	4 490	+25,3	25 526	+5,5	8 023	+18,2	5
3 259	+31,3	129	+63,3	10 860	+1,2	786	+32,5	6
185	-9,8	4	+300,0	2 092	+9,2	16	-50,0	7
2 299	+14,3	1 561	+13,2	3 709	+9,7	2 391	+3,6	8
8 342	+1,2	28	-12,5	220 528	+0,5	765	-9,3	9
1 542	-16,8	570	-10,4	3 224	-21,0	852	-12,2	10
<b>26 638</b>	<b>+5,0</b>	<b>6 560</b>	<b>+8,8</b>	<b>99 771</b>	<b>+9,3</b>	<b>23 017</b>	<b>+11,3</b>	<b>11</b>
11 932	-1,3	4 213	-2,3	34 202	+0,9	12 884	-2,2	12
629	+5,9	223	+49,7	2 394	-4,4	789	+37,5	13
1 618	+50,4	275	+60,8	5 534	+21,6	940	+29,7	14
1 606	-26,9	36	-82,0	5 045	-17,5	102	-74,4	15
3 230	-5,1	17	x	11 260	-1,0	54	x	16
5 808	+36,9	1 581	+48,6	23 423	+48,7	7 415	+45,6	17
736	-12,4	24	+166,7	1 633	-14,1	56	x	18
.	.	.	.	.	.	.	.	19
.	.	.	.	.	.	.	.	20
<b>17 328</b>	<b>-6,3</b>	<b>2 542</b>	<b>-37,3</b>	<b>57 862</b>	<b>-5,0</b>	<b>7 077</b>	<b>-39,6</b>	<b>21</b>
9 897	-16,4	1 531	-52,2	21 837	-22,8	4 125	-53,1	22
564	-14,4	72	+125,0	1 734	+4,0	225	+155,7	23
344	+3,6	15	-16,7	1 001	+2,1	55	-11,3	24
.	.	.	.	.	.	.	.	25
1 688	-9,7	21	+110,0	5 812	-20,5	45	+50,0	26
1 494	+42,6	543	+38,9	5 150	+0,9	2 121	-0,7	27
1 272	+40,1	33	-69,2	2 808	+23,6	33	-72,5	28
.	.	.	.	.	.	.	.	29
222	+3,3	10	-	984	-20,6	14	-41,7	30
<b>16 986</b>	<b>-3,1</b>	<b>1 779</b>	<b>+3,0</b>	<b>91 064</b>	<b>-0,3</b>	<b>6 118</b>	<b>-1,1</b>	<b>31</b>
9 686	-3,9	1 161	+4,6	27 295	-3,6	3 720	+4,6	32
1 401	-2,2	233	-1,3	4 648	-0,9	741	-	33
925	+6,7	142	+42,0	3 651	-6,1	606	+36,5	34
.	.	.	.	.	.	.	.	35
1 548	-5,9	-	-	4 975	+13,8	-	-	36
1 454	+17,5	226	-0,4	5 576	+2,4	901	-25,2	37
363	-50,7	-	-100,0	768	-53,3	-	-100,0	38
1 199	+7,0	2	x	43 504	+2,8	112	-11,1	39
.	.	.	.	.	.	.	.	40
<b>136 313</b>	<b>+0,7</b>	<b>28 687</b>	<b>+0,9</b>	<b>624 576</b>	<b>+1,2</b>	<b>70 338</b>	<b>-0,3</b>	<b>41</b>
73 686	-3,6	17 864	-8,3	172 842	-2,8	41 747	-8,8	42
2 775	-5,6	530	+25,0	9 296	-4,2	1 757	+24,3	43
6 129	+10,0	495	+55,7	30 098	-3,4	1 874	+34,0	44
17 562	+2,5	4 854	+18,3	33 426	+0,8	8 606	+11,3	45
9 725	+3,5	167	+87,6	32 907	-2,6	885	+42,1	46
8 941	+32,8	2 354	+39,9	36 241	+28,4	10 453	+23,5	47
4 670	+3,9	1 618	+7,2	8 918	-3,0	2 480	+1,2	48
10 571	+3,3	30	-6,3	294 811	+2,6	877	-9,5	49
2 254	-6,3	775	-	6 037	-13,1	1 659	-2,7	50

## Noch: 2.2 Kapazität und Leistung der Beherbergungs

Dezember

Lfd. Nr.	Gemeindeguppe Betriebsart	Betriebe		Betten			Mittlere Aufenthaltsdauer <sup>3)</sup>	
		geöffnete	Veränderung <sup>1)</sup>	angebotene	Veränderung <sup>1)</sup>	mittlere Auslastung <sup>2)</sup>	aller Gäste	ausländischer Gäste
51	<b>Luftkurorte</b>	<b>334</b>	<b>-1,2</b>	<b>11 774</b>	<b>-0,3</b>	<b>26,1</b>	<b>3,4</b>	<b>2,5</b>
52	Hotels	109	-2,7	4 215	-	24,0	2,2	2,4
53	Gasthöfe	48	+2,1	788	+0,8	15,9	2,7	3,5
54	Pensionen	59	-	1 308	+3,3	26,7	5,5	6,2
55	Hotels garnis	7	-12,5	152	-11,1	21,1	2,0	1,8
56	Erholungs-, Ferien- und Schulungsheime und Boardinghouses	28	-	2 074	+3,1	27,1	3,7	9,4
57	Ferienhäuser, -wohnungen, -zentren	41	-	962	-0,3	16,8	5,2	5,8
58	Hütten, Jugendherbergen u. Ä.	23	-	1 339	-1,5	14,0	1,9	1,6
59	Vorsorge- und Reha-Kliniken	4	-20,0	936	-9,7	67,2	22,0	64,0
60	Campingplätze	15	-	.	.	.	2,9	2,3
61	<b>Erholungsorte</b>	<b>326</b>	<b>-1,2</b>	<b>14 655</b>	<b>-2,1</b>	<b>22,8</b>	<b>2,8</b>	<b>3,1</b>
62	Hotels	113	+0,9	4 642	-0,3	26,6	2,1	2,5
63	Gasthöfe	38	-5,0	633	-4,2	16,6	2,0	1,9
64	Pensionen	35	-12,5	697	-18,6	16,9	3,3	3,3
65	Hotels garnis	17	+6,3	462	+4,8	20,1	1,8	2,0
66	Erholungs-, Ferien- und Schulungsheime und Boardinghouses	48	+2,1	3 711	-0,5	23,6	3,4	4,5
67	Ferienhäuser, -wohnungen, -zentren	31	+10,7	1 516	+1,1	16,8	7,2	14,8
68	Hütten, Jugendherbergen u. Ä.	23	-8,0	2 435	-4,7	12,2	2,2	1,8
69	Vorsorge- und Reha-Kliniken	4	-	559	-2,3	62,1	17,1	10,7
70	Campingplätze	17	-5,6	.	.	.	3,8	3,7
71	<b>Sonstige Gemeinden</b>	<b>3 607</b>	<b>+1,6</b>	<b>204 807</b>	<b>+3,3</b>	<b>32,8</b>	<b>1,9</b>	<b>2,1</b>
72	Hotels	1 706	+0,6	110 872	+3,0	32,9	1,7	1,9
73	Gasthöfe	327	-2,1	5 118	-1,1	14,8	2,2	2,8
74	Pensionen	133	-1,5	3 266	+3,4	18,5	3,1	4,3
75	Hotels garnis	848	+2,4	42 694	+3,2	35,7	1,7	1,9
76	Erholungs-, Ferien- und Schulungsheime und Boardinghouses	241	+2,1	22 959	+4,4	25,4	2,8	3,3
77	Ferienhäuser, -wohnungen, -zentren	86	+3,6	6 157	+2,4	57,2	5,0	5,6
78	Hütten, Jugendherbergen u. Ä.	135	+9,8	10 465	+6,0	19,0	2,0	1,9
79	Vorsorge- und Reha-Kliniken	21	+5,0	3 276	+4,8	79,0	34,0	35,0
80	Campingplätze	110	+14,6	.	.	.	3,8	4,8
81	<b>Nordrhein-Westfalen</b>	<b>5 147</b>	<b>+0,7</b>	<b>279 268</b>	<b>+2,4</b>	<b>33,7</b>	<b>2,3</b>	<b>2,2</b>
82	Hotels	2 208	+0,4	135 386	+2,6	32,8	1,8	2,0
83	Gasthöfe	494	-2,6	8 058	-2,5	16,1	2,4	2,8
84	Pensionen	419	-1,9	9 247	-0,7	22,6	4,1	4,1
85	Hotels garnis	930	+2,0	46 379	+3,0	35,5	1,7	1,9
86	Erholungs-, Ferien- und Schulungsheime und Boardinghouses	377	+1,3	33 074	+3,3	25,3	3,0	3,6
87	Ferienhäuser, -wohnungen, -zentren	256	+2,0	12 869	+7,7	39,7	4,8	5,6
88	Hütten, Jugendherbergen u. Ä.	207	+5,1	16 143	+2,2	17,3	2,0	1,8
89	Vorsorge- und Reha-Kliniken	94	-4,1	18 112	-2,1	72,4	28,1	23,4
90	Campingplätze	162	+9,5	.	.	.	3,4	3,0

**stätten nach Gemeindegruppen und Betriebsarten**
**2007**

Ankünfte				Übernachtungen				Lfd. Nr.
aller Gäste	Verände- rung <sup>1)</sup>	aus- ländischer Gäste	Verände- rung <sup>1)</sup>	aller Gäste	Verände- rung <sup>1)</sup>	aus- ländischer Gäste	Verände- rung <sup>1)</sup>	
<b>27 253</b>	<b>-8,2</b>	<b>3 893</b>	<b>+6,5</b>	<b>93 661</b>	<b>-4,1</b>	<b>9 927</b>	<b>+10,0</b>	<b>51</b>
13 705	-9,8	2 572	-9,4	30 410	-3,8	6 098	-9,2	52
1 469	+6,7	172	+52,2	3 894	+1,1	599	+44,3	53
1 858	-1,7	98	+27,3	10 276	+8,9	608	+105,4	54
484	-12,8	186	+17,7	963	-10,7	338	+10,8	55
4 646	-10,6	53	+178,9	17 009	+1,2	496	+90,0	56
962	-26,5	98	+14,0	4 977	-10,1	573	+24,0	57
2 850	+1,5	656	+87,4	5 498	-5,8	1 022	+99,6	58
888	-24,7	1	-	19 495	-15,1	64	+48,8	59
391	+102,6	57	+470,0	1 139	+119,0	129	x	60
<b>36 116</b>	<b>-3,2</b>	<b>6 130</b>	<b>+18,8</b>	<b>102 331</b>	<b>-0,7</b>	<b>18 886</b>	<b>+23,6</b>	<b>61</b>
18 063	+11,2	3 866	+34,0	37 866	+8,9	9 485	+22,8	62
1 608	+3,2	410	-16,8	3 242	-12,8	794	-26,1	63
999	-18,9	123	+119,6	3 300	-31,6	407	+116,5	64
1 610	-3,8	443	+28,8	2 866	+19,7	890	+70,2	65
7 615	-20,0	115	-29,9	25 563	-10,5	523	+9,0	66
1 091	+26,0	336	+44,2	7 858	+40,5	4 966	+51,7	67
3 923	-24,5	736	-20,2	8 680	-20,8	1 319	-20,9	68
627	+3,1	18	+63,6	10 753	+3,0	193	+153,9	69
580	+33,9	83	+59,6	2 203	+20,7	309	+13,6	70
<b>1 055 911</b>	<b>+3,9</b>	<b>256 039</b>	<b>+6,7</b>	<b>2 031 591</b>	<b>+6,2</b>	<b>537 134</b>	<b>+11,4</b>	<b>71</b>
659 796	+1,4	162 372	+1,1	1 109 706	+2,2	314 936	+1,8	72
10 615	-10,2	973	+10,6	22 952	-10,8	2 743	+15,2	73
5 977	-0,2	538	+13,5	18 419	-4,0	2 300	+34,6	74
262 633	+8,0	70 904	+14,7	451 460	+7,2	134 109	+14,9	75
60 094	+7,6	2 771	+29,0	168 861	+3,2	9 278	+19,7	76
21 943	+66,9	10 064	+80,3	108 741	+83,1	56 498	+102,6	77
29 334	-5,0	8 028	-3,9	59 207	-3,9	15 374	+0,6	78
2 357	+5,9	1	-50,0	80 204	+20,6	35	+150,0	79
3 162	+20,6	388	+74,0	12 041	+20,1	1 861	+63,4	80
<b>1 255 593</b>	<b>+3,0</b>	<b>294 749</b>	<b>+6,3</b>	<b>2 852 159</b>	<b>+4,4</b>	<b>636 285</b>	<b>+10,2</b>	<b>81</b>
<b>765 250</b>	<b>+0,9</b>	<b>186 674</b>	<b>+0,5</b>	<b>1 350 824</b>	<b>+1,5</b>	<b>372 266</b>	<b>+0,7</b>	<b>82</b>
<b>16 467</b>	<b>-6,9</b>	<b>2 085</b>	<b>+9,2</b>	<b>39 384</b>	<b>-8,4</b>	<b>5 893</b>	<b>+11,5</b>	<b>83</b>
<b>14 963</b>	<b>+1,9</b>	<b>1 254</b>	<b>+35,6</b>	<b>62 093</b>	<b>-3,9</b>	<b>5 189</b>	<b>+44,5</b>	<b>84</b>
<b>282 289</b>	<b>+7,5</b>	<b>76 387</b>	<b>+15,0</b>	<b>488 715</b>	<b>+6,8</b>	<b>143 943</b>	<b>+14,9</b>	<b>85</b>
<b>82 080</b>	<b>+2,6</b>	<b>3 106</b>	<b>+28,3</b>	<b>244 340</b>	<b>+0,6</b>	<b>11 182</b>	<b>+22,7</b>	<b>86</b>
<b>32 937</b>	<b>+49,3</b>	<b>12 852</b>	<b>+69,4</b>	<b>157 817</b>	<b>+59,8</b>	<b>72 490</b>	<b>+80,8</b>	<b>87</b>
<b>40 777</b>	<b>-6,0</b>	<b>11 038</b>	<b>-0,9</b>	<b>82 303</b>	<b>-6,0</b>	<b>20 195</b>	<b>+1,4</b>	<b>88</b>
<b>14 443</b>	<b>+1,4</b>	<b>50</b>	<b>+8,7</b>	<b>405 263</b>	<b>+4,7</b>	<b>1 169</b>	<b>+6,1</b>	<b>89</b>
<b>6 387</b>	<b>+13,0</b>	<b>1 303</b>	<b>+22,9</b>	<b>21 420</b>	<b>+10,9</b>	<b>3 958</b>	<b>+26,5</b>	<b>90</b>



## 2.3 Kapazität und Leistung der Beherbergungs

Dezember

Lfd. Nr.	Reisegebiet Betriebsart	Betriebe		Betten			Mittlere Aufenthaltsdauer <sup>3)</sup>	
		geöffnete	Veränderung <sup>1)</sup>	an- gebotene	Veränderung <sup>1)</sup>	mittlere Auslastung <sup>2)</sup>	aller Gäste	aus- ländischer Gäste
<b>1</b>	<b>Eifel und Region Aachen</b>	<b>382</b>	<b>-1,5</b>	<b>16 829</b>	<b>-1,8</b>	<b>31,8</b>	<b>2,3</b>	<b>2,1</b>
2	Hotels	161	-5,3	6 673	-4,1	34,3	1,8	1,9
3	Gasthöfe	27	+3,8	390	+7,1	14,7	2,0	2,0
4	Pensionen	20	-	336	-5,6	13,3	3,3	3,1
5	Hotels garnis	50	-	2 256	+4,3	36,5	1,7	1,8
6	Erholungs-, Ferien- und Schulungsheime und Boardinghouses	44	-2,2	2 575	-2,9	26,9	3,2	7,2
7	Ferienhäuser, -wohnungen, -zentren	27	+8,0	1 526	+2,3	20,3	5,3	7,5
8	Hütten, Jugendherbergen u. Ä.	25	-	2 158	+0,9	19,9	1,9	1,6
9	Vorsorge- und Reha-Kliniken	6	-14,3	915	-9,5	74,5	25,2	38,7
10	Campingplätze	22	+10,0	.	.	.	2,5	2,1
<b>11</b>	<b>Niederrhein</b>	<b>514</b>	<b>+4,0</b>	<b>24 966</b>	<b>-</b>	<b>26,1</b>	<b>1,9</b>	<b>2,1</b>
12	Hotels	250	-	14 616	-1,5	27,7	1,7	2,0
13	Gasthöfe	43	+4,9	719	+2,0	.	.	.
14	Pensionen	20	+5,3	463	+10,0	22,6	2,9	3,5
15	Hotels garnis	114	+4,6	4 376	+0,9	27,4	2,0	2,2
16	Erholungs-, Ferien- und Schulungsheime und Boardinghouses	28	-	2 440	+2,8	18,9	2,5	5,0
17	Ferienhäuser, -wohnungen, -zentren	12	+50,0	295	+17,1	19,8	3,9	8,8
18	Hütten, Jugendherbergen u. Ä.	22	+4,8	1 805	+1,3	18,0	2,6	2,1
19	Vorsorge- und Reha-Kliniken	2	-	252	-	.	.	.
20	Campingplätze	23	+43,8	.	.	.	3,9	6,7
<b>21</b>	<b>Münsterland</b>	<b>534</b>	<b>+1,7</b>	<b>22 278</b>	<b>+1,6</b>	<b>26,0</b>	<b>2,0</b>	<b>2,0</b>
22	Hotels	292	+1,4	11 740	+2,2	26,7	1,6	1,8
23	Gasthöfe	52	+2,0	788	+0,3	.	.	.
24	Pensionen	37	-	1 195	+10,8	13,2	2,5	3,0
25	Hotels garnis	46	+7,0	2 036	+3,9	32,0	1,6	1,8
26	Erholungs-, Ferien- und Schulungsheime und Boardinghouses	39	-	4 707	-1,6	26,5	3,5	3,8
27	Ferienhäuser, -wohnungen, -zentren	32	+3,2	709	+1,1	21,0	4,9	8,1
28	Hütten, Jugendherbergen u. Ä.	13	-7,1	961	-3,0	22,3	2,0	1,8
29	Vorsorge- und Reha-Kliniken	1	-	142	-	.	.	.
30	Campingplätze	22	+4,8	.	.	.	5,3	5,4
<b>31</b>	<b>Teutoburger Wald</b>	<b>826</b>	<b>-1,4</b>	<b>40 750</b>	<b>+0,2</b>	<b>34,8</b>	<b>4,0</b>	<b>2,5</b>
32	Hotels	341	+3,3	16 447	+6,8	26,8	2,0	2,4
33	Gasthöfe	83	-5,7	1 232	-8,3	13,1	2,5	3,2
34	Pensionen	136	-2,2	3 297	-2,5	24,0	5,3	5,3
35	Hotels garnis	63	-4,5	2 824	-3,3	29,7	1,7	2,0
36	Erholungs-, Ferien- und Schulungsheime und Boardinghouses	52	-5,5	3 410	-1,4	23,9	3,3	7,4
37	Ferienhäuser, -wohnungen, -zentren	52	-7,1	2 258	-2,0	16,3	5,5	7,0
38	Hütten, Jugendherbergen u. Ä.	28	-3,4	2 091	-5,1	11,2	2,1	3,0
39	Vorsorge- und Reha-Kliniken	43	-8,5	9 191	-5,0	70,3	27,4	12,0
40	Campingplätze	28	-	.	.	.	5,1	3,1
<b>41</b>	<b>Sauerland</b>	<b>941</b>	<b>+0,7</b>	<b>41 738</b>	<b>+2,3</b>	<b>34,7</b>	<b>3,7</b>	<b>4,1</b>
42	Hotels	299	-0,3	13 714	-	32,1	2,5	2,9
43	Gasthöfe	152	-3,2	2 742	-2,8	19,1	2,8	2,8
44	Pensionen	156	-3,7	2 984	-4,5	24,8	4,3	3,8
45	Hotels garnis	39	+11,4	1 647	+5,6	27,9	2,0	2,2
46	Erholungs-, Ferien- und Schulungsheime und Boardinghouses	74	+1,4	6 551	+0,2	23,5	3,5	5,0
47	Ferienhäuser, -wohnungen, -zentren	116	+3,6	7 789	+12,9	53,4	4,7	5,5
48	Hütten, Jugendherbergen u. Ä.	56	+14,3	3 251	+5,7	9,0	2,2	1,7
49	Vorsorge- und Reha-Kliniken	20	-	3 060	-0,1	75,1	27,5	93,0
50	Campingplätze	29	+11,5	.	.	.	3,9	4,1
<b>51</b>	<b>Siegerland-Wittgenstein</b>	<b>140</b>	<b>-2,1</b>	<b>5 699</b>	<b>+1,3</b>	<b>38,5</b>	<b>4,6</b>	<b>2,3</b>
52	Hotels	59	-	2 039	+3,1	30,0	1,9	2,0
53	Gasthöfe	25	-3,8	363	-1,9	16,0	2,8	4,7
54	Pensionen	16	-5,9	236	-4,1	24,0	3,6	5,3
55	Hotels garnis	8	-11,1	189	-7,8	22,9	2,1	3,5
56	Erholungs-, Ferien- und Schulungsheime und Boardinghouses	12	-	776	+0,8	24,5	3,1	-
57	Ferienhäuser, -wohnungen, -zentren	2	-	31	-18,4	.	.	.
58	Hütten, Jugendherbergen u. Ä.	3	-	137	-	.	.	.
59	Vorsorge- und Reha-Kliniken	9	-	1 928	+2,3	.	.	.
60	Campingplätze	6	-	.	.	.	4,2	2,8

**sttten nach Reisegebieten und Betriebsarten**
**2007**

Anknfte				bernachtungen				Lfd. Nr.
aller Gste	Vernde- rung <sup>1)</sup>	aus- lndischer Gste	Vernde- rung <sup>1)</sup>	aller Gste	Vernde- rung <sup>1)</sup>	aus- lndischer Gste	Vernde- rung <sup>1)</sup>	
<b>72 200</b>	<b>-1,0</b>	<b>23 294</b>	<b>+2,9</b>	<b>166 161</b>	<b>-1,1</b>	<b>49 403</b>	<b>+4,1</b>	<b>1</b>
39 294	-5,0	13 834	-3,6	70 162	-5,8	26 807	-4,0	2
865	+19,5	95	+75,9	1 737	+4,1	193	+19,9	3
393	-43,0	74	+5,7	1 297	-28,7	227	+29,0	4
14 295	+1,9	4 654	+10,6	24 966	+5,2	8 285	+7,5	5
6 291	-0,5	107	+25,9	20 099	-8,8	770	+28,5	6
1 802	+39,5	829	+57,6	9 583	+32,8	6 232	+36,0	7
6 549	+9,4	2 948	+12,9	12 514	+6,7	4 632	+13,9	8
840	-6,4	18	-14,3	21 128	-1,6	697	+5,1	9
1 871	+13,4	735	+1,8	4 675	+23,7	1 560	+0,3	10
<b>101 831</b>	<b>+3,2</b>	<b>21 136</b>	<b>+13,4</b>	<b>195 640</b>	<b>+2,1</b>	<b>43 489</b>	<b>+0,4</b>	<b>11</b>
70 807	+3,1	17 624	+14,8	121 519	-0,1	34 918	-1,7	12
1 101	+6,9	65	+71,1	3 203	+5,6	225	+86,0	13
18 179	+11,3	2 852	+5,9	35 851	+10,8	6 226	+0,5	14
5 139	-16,5	133	+33,0	12 761	-6,9	661	+265,2	15
435	-11,4	12	x	1 712	-15,9	106	x	16
3 626	-0,8	179	-35,4	9 316	+7,3	369	-48,0	17
618	+202,9	91	x	2 404	+134,1	609	+264,7	18
<b>89 585</b>	<b>-1,5</b>	<b>10 379</b>	<b>+3,8</b>	<b>177 044</b>	<b>+1,7</b>	<b>20 502</b>	<b>+9,1</b>	<b>19</b>
58 539	-1,6	7 363	+2,9	95 660	+2,7	13 575	+6,2	20
1 942	+19,2	285	+46,9	4 818	-11,5	859	+20,8	21
12 111	-6,8	2 242	+4,8	19 053	-0,4	4 031	+20,4	22
10 447	+1,4	89	-24,6	36 890	+3,3	340	-31,6	23
932	-4,5	117	+72,1	4 574	-5,0	947	+45,7	24
3 096	+13,0	112	-29,1	6 209	+10,2	201	-32,6	25
466	-25,9	48	-4,0	2 457	-18,7	259	+10,2	26
<b>109 353</b>	<b>+0,7</b>	<b>10 965</b>	<b>+1,7</b>	<b>432 143</b>	<b>+1,5</b>	<b>27 251</b>	<b>+9,7</b>	<b>27</b>
68 387	+4,4	7 878	-1,3	135 004	+4,4	18 876	+5,8	28
1 989	-21,9	152	-22,1	4 984	-19,3	485	+24,4	29
4 444	-6,9	94	+5,6	23 413	-8,1	495	-2,6	30
14 437	-0,1	2 487	+22,3	25 101	+0,2	4 927	+23,4	31
7 271	-6,9	112	-13,2	24 329	+3,0	829	+51,3	32
2 070	-8,6	161	-0,6	11 420	+3,6	1 123	+16,6	33
3 028	-11,3	42	-74,1	6 250	-24,8	128	-52,2	34
7 269	+1,0	30	+20,0	199 303	+2,9	360	+15,0	35
458	-27,8	9	+50,0	2 339	-19,8	28	-	36
<b>119 564</b>	<b>+6,2</b>	<b>25 344</b>	<b>+20,7</b>	<b>443 837</b>	<b>+12,8</b>	<b>103 400</b>	<b>+36,5</b>	<b>37</b>
53 477	-2,2	10 851	-8,1	132 037	-2,5	30 951	-10,0	38
5 591	-4,7	1 139	+13,8	15 775	-2,1	3 242	+15,1	39
4 995	+8,9	564	+48,8	21 428	-2,9	2 125	+37,7	40
6 897	+2,0	639	-5,6	14 000	-1,5	1 432	-11,6	41
13 224	-9,0	111	+33,7	46 091	-7,0	557	+36,2	42
27 175	+63,6	11 695	+71,9	128 536	+79,0	63 770	+88,8	43
4 180	-24,6	75	+87,5	9 050	-22,6	130	+188,9	44
2 589	+3,1	1	x	71 280	+5,9	93	-26,2	45
1 436	+2,4	269	+29,3	5 640	+5,4	1 100	+10,4	46
<b>14 747</b>	<b>-5,7</b>	<b>1 758</b>	<b>+4,3</b>	<b>67 134</b>	<b>+0,1</b>	<b>3 992</b>	<b>+16,0</b>	<b>47</b>
9 622	-7,3	1 548	+2,7	18 122	-2,7	3 071	+5,8	48
635	-9,5	81	+55,8	1 774	+2,1	380	+130,3	49
490	+17,5	30	+200,0	1 753	+12,4	158	+97,5	50
574	-28,2	84	-15,2	1 184	-31,1	294	+19,5	51
1 897	+5,6	-	-100,0	5 792	-6,8	-	-100,0	52
.	.	.	.	.	.	.	.	53
.	.	.	.	.	.	.	.	54
.	.	.	.	.	.	.	.	55
174	-29,6	8	-	724	+27,7	22	+83,3	56



Lfd. Nr.	Reisegebiet Betriebsart	Betriebe		Betten			Mittlere Aufenthaltsdauer <sup>3)</sup>	
		geöffnete	Veränderung <sup>1)</sup>	angebotene	Veränderung <sup>1)</sup>	mittlere Auslastung <sup>2)</sup>	aller Gäste	ausländischer Gäste
<b>61</b>	<b>Bergisches Land</b>	<b>315</b>	<b>+1,6</b>	<b>16 703</b>	<b>+4,1</b>	<b>30,4</b>	<b>2,5</b>	<b>2,2</b>
62	Hotels	166	+1,8	7 903	+1,9	27,8	1,8	2,2
63	Gasthöfe	16	+14,3	224	+17,3	11,2	2,0	1,4
64	Pensionen	6	—	115	+9,5	21,2	3,2	2,0
65	Hotels garnis	47	-4,1	2 120	+4,7	26,1	1,7	2,0
66	Erholungs-, Ferien- und Schulungsheime und Boardinghouses	42	+10,5	3 329	+10,7	23,6	2,4	3,9
67	Ferienhäuser, -wohnungen, -zentren	4	-33,3	74	-21,3	20,4	3,1	4,1
68	Hütten, Jugendherbergen u. Ä.	18	+5,9	1 501	+3,1	10,2	2,2	2,6
69	Vorsorge- und Reha-Kliniken	8	—	1 437	+2,2	88,7	26,7	—
70	Campingplätze	8	-11,1	.	.	.	5,2	1,0
<b>71</b>	<b>Bonn und Rhein-Sieg-Kreis</b>	<b>264</b>	<b>-1,9</b>	<b>16 478</b>	<b>+0,6</b>	<b>30,9</b>	<b>1,9</b>	<b>2,2</b>
72	Hotels	118	—	9 186	+1,1	31,6	1,8	2,0
73	Gasthöfe	29	-9,4	536	-4,5	11,1	2,1	2,9
74	Pensionen	4	-20,0	76	-18,3	40,2	4,6	2,3
75	Hotels garnis	72	-1,4	2 775	-1,8	31,6	1,8	2,2
76	Erholungs-, Ferien- und Schulungsheime und Boardinghouses	30	+3,4	3 225	+2,8	31,0	2,6	3,2
77	Ferienhäuser, -wohnungen, -zentren	1	—	9	—	.	.	.
78	Hütten, Jugendherbergen u. Ä.	3	—	581	—	24,1	2,2	2,7
79	Vorsorge- und Reha-Kliniken	1	—	90	—	.	.	.
80	Campingplätze	6	-14,3	.	.	.	.	.
<b>81</b>	<b>Köln und Region</b>	<b>358</b>	<b>-1,6</b>	<b>31 087</b>	<b>+1,0</b>	<b>42,4</b>	<b>1,7</b>	<b>2,0</b>
82	Hotels	134	-2,2	17 268	-1,5	43,2	1,7	2,0
83	Gasthöfe	19	-9,5	289	-10,2	16,4	2,0	2,7
84	Pensionen	8	—	225	+4,7	.	.	.
85	Hotels garnis	175	-1,1	10 433	-0,9	44,1	1,7	2,0
86	Erholungs-, Ferien- und Schulungsheime und Boardinghouses	10	+11,1	1 636	+69,7	23,3	2,8	3,2
87	Ferienhäuser, -wohnungen, -zentren	2	—	34	—	.	.	.
88	Hütten, Jugendherbergen u. Ä.	6	—	1 202	+1,8	.	.	.
89	Vorsorge- und Reha-Kliniken	—	—	—	—	.	.	.
90	Campingplätze	4	—	.	.	.	.	.
<b>91</b>	<b>Düsseldorf und Kreis Mettmann</b>	<b>324</b>	<b>+6,2</b>	<b>28 282</b>	<b>+11,1</b>	<b>37,1</b>	<b>1,6</b>	<b>1,8</b>
92	Hotels	118	+2,6	16 676	+12,9	37,9	1,6	1,7
93	Gasthöfe	5	-16,7	63	-24,1	.	.	.
94	Pensionen	6	—	96	-3,0	.	.	.
95	Hotels garnis	178	+7,2	10 130	+7,0	37,3	1,7	1,8
96	Erholungs-, Ferien- und Schulungsheime und Boardinghouses	11	+37,5	748	+11,6	30,1	2,7	2,5
97	Ferienhäuser, -wohnungen, -zentren	2	+100,0	22	+120,0	.	.	.
98	Hütten, Jugendherbergen u. Ä.	4	+33,3	547	+49,0	.	.	.
99	Vorsorge- und Reha-Kliniken	—	—	—	—	—	—	—
100	Campingplätze	—	—	.	.	.	—	—
<b>101</b>	<b>Ruhrgebiet</b>	<b>549</b>	<b>+1,5</b>	<b>34 458</b>	<b>+4,3</b>	<b>33,7</b>	<b>1,9</b>	<b>2,0</b>
102	Hotels	270	+0,4	19 124	+3,6	34,6	1,7	2,1
103	Gasthöfe	43	-4,4	712	-0,4	17,7	2,5	3,8
104	Pensionen	10	+25,0	224	+18,5	28,2	3,7	19,6
105	Hotels garnis	138	+2,2	7 593	+7,9	35,0	1,7	1,7
106	Erholungs-, Ferien- und Schulungsheime und Boardinghouses	35	-2,8	3 677	+0,3	27,9	2,7	1,6
107	Ferienhäuser, -wohnungen, -zentren	6	-14,3	122	-0,8	28,9	4,1	14,3
108	Hütten, Jugendherbergen u. Ä.	29	+7,4	1 909	+1,7	12,5	1,8	1,7
109	Vorsorge- und Reha-Kliniken	4	+33,3	1 097	+12,4	72,8	30,4	—
110	Campingplätze	14	+27,3	.	.	.	2,1	1,6
<b>111</b>	<b>Nordrhein-Westfalen</b>	<b>5 147</b>	<b>+0,7</b>	<b>279 268</b>	<b>+2,4</b>	<b>33,7</b>	<b>2,3</b>	<b>2,2</b>
112	Hotels	2 208	+0,4	135 386	+2,6	32,8	1,8	2,0
113	Gasthöfe	494	-2,6	8 058	-2,5	16,1	2,4	2,8
114	Pensionen	419	-1,9	9 247	-0,7	22,6	4,1	4,1
115	Hotels garnis	930	+2,0	46 379	+3,0	35,5	1,7	1,9
116	Erholungs-, Ferien- und Schulungsheime und Boardinghouses	377	+1,3	33 074	+3,3	25,3	3,0	3,6
117	Ferienhäuser, -wohnungen, -zentren	256	+2,0	12 869	+7,7	39,7	4,8	5,6
118	Hütten, Jugendherbergen u. Ä.	207	+5,1	16 143	+2,2	17,3	2,0	1,8
119	Vorsorge- und Reha-Kliniken	94	-4,1	18 112	-2,1	72,4	28,1	23,4
120	Campingplätze	162	+9,5	.	.	.	3,4	3,0



## stätten nach Reisegebieten und Betriebsarten

2007

Ankünfte				Übernachtungen				Lfd. Nr.
aller Gäste	Verände- rung <sup>1)</sup>	aus- ländischer Gäste	Verände- rung <sup>1)</sup>	aller Gäste	Verände- rung <sup>1)</sup>	aus- ländischer Gäste	Verände- rung <sup>1)</sup>	
<b>58 997</b>	<b>+6,8</b>	<b>7 753</b>	<b>+8,3</b>	<b>149 975</b>	<b>+7,0</b>	<b>16 714</b>	<b>+10,3</b>	<b>61</b>
36 193	+5,5	5 970	+4,2	65 600	+7,0	12 857	+9,7	62
387	+66,1	33	+106,3	765	+30,5	47	+23,7	63
231	+22,2	6	-14,3	750	+49,7	12	-36,8	64
9 759	+14,3	1 499	+36,5	16 873	+5,5	2 960	+12,7	65
8 687	+13,7	141	-29,9	21 196	+9,6	554	+11,0	66
150	+42,9	12	-14,3	467	+27,2	49	+25,6	67
2 074	-24,2	90	-5,3	4 636	-20,9	233	+12,0	68
1 480	+6,6	—	—	39 501	+9,7	—	—	69
36	-70,0	2	x	187	-28,9	2	x	70
<b>79 632</b>	<b>-0,7</b>	<b>13 222</b>	<b>-9,2</b>	<b>155 015</b>	<b>-1,1</b>	<b>29 475</b>	<b>-6,2</b>	<b>71</b>
50 606	-3,7	8 801	-18,1	88 959	-3,2	17 913	-14,4	72
868	+20,1	55	-11,3	1 807	-18,4	158	-64,0	73
208	-19,7	8	-11,1	948	-25,5	18	-41,9	74
14 074	-1,9	2 465	+3,7	25 546	-7,6	5 470	-1,0	75
11 846	+17,5	1 227	+94,5	30 326	+12,3	3 957	+60,9	76
1 945	-4,3	655	-9,4	4 345	-3,4	1 793	-11,5	77
.	.	.	.	.	.	.	.	78
.	.	.	.	.	.	.	.	79
.	.	.	.	.	.	.	.	80
<b>230 811</b>	<b>-3,7</b>	<b>79 068</b>	<b>-3,1</b>	<b>399 338</b>	<b>-2,3</b>	<b>155 848</b>	<b>-0,8</b>	<b>81</b>
135 885	-6,4	47 472	-6,1	229 834	-5,0	93 155	-4,7	82
708	-15,7	126	—	1 436	-23,7	342	+25,3	83
78 190	+0,6	24 185	+3,3	133 949	+2,6	47 640	+7,2	84
4 218	+14,8	1 005	+9,8	11 631	+5,6	3 166	-1,6	85
.	.	.	.	.	.	.	.	86
.	.	.	.	.	.	.	.	87
.	.	.	.	.	.	.	.	88
.	.	.	.	.	.	.	.	89
.	.	.	.	.	.	.	.	90
<b>193 591</b>	<b>+12,9</b>	<b>70 765</b>	<b>+15,4</b>	<b>318 280</b>	<b>+12,6</b>	<b>124 586</b>	<b>+16,6</b>	<b>91</b>
122 698	+9,7	44 277	+9,9	193 412	+9,7	76 408	+10,4	92
.	.	.	.	.	.	.	.	93
.	.	.	.	.	.	.	.	94
66 116	+18,1	25 760	+25,9	112 830	+16,7	46 309	+26,4	95
2 574	+43,6	61	+144,0	6 991	+15,6	153	+218,8	96
.	.	.	.	.	.	.	.	97
.	.	.	.	.	.	.	.	98
—	—	—	—	—	—	—	—	99
—	—	—	—	—	—	—	—	100
<b>185 282</b>	<b>+7,2</b>	<b>31 065</b>	<b>+11,1</b>	<b>347 592</b>	<b>+7,5</b>	<b>61 625</b>	<b>+16,0</b>	<b>101</b>
119 742	+4,5	21 056	+3,6	200 515	+7,7	43 735	+13,0	102
1 556	-12,0	101	+21,7	3 846	-12,7	381	+56,8	103
524	+39,4	19	+137,5	1 929	+40,6	372	+106,7	104
47 657	+17,7	9 520	+31,5	79 362	+12,4	16 369	+26,9	105
10 486	+6,2	120	-3,2	28 234	-1,4	195	-68,6	106
261	+16,5	12	+20,0	1 063	-9,9	171	+216,7	107
3 732	-15,1	170	+9,7	6 796	-15,9	293	-19,3	108
814	-8,8	—	—	24 769	+13,3	—	—	109
510	+75,9	67	+272,2	1 078	+2,9	109	+211,4	110
<b>1 255 593</b>	<b>+3,0</b>	<b>294 749</b>	<b>+6,3</b>	<b>2 852 159</b>	<b>+4,4</b>	<b>636 285</b>	<b>+10,2</b>	<b>111</b>
<b>765 250</b>	<b>+0,9</b>	<b>186 674</b>	<b>+0,5</b>	<b>1 350 824</b>	<b>+1,5</b>	<b>372 266</b>	<b>+0,7</b>	<b>112</b>
<b>16 467</b>	<b>-6,9</b>	<b>2 085</b>	<b>+9,2</b>	<b>39 384</b>	<b>-8,4</b>	<b>5 893</b>	<b>+11,5</b>	<b>113</b>
<b>14 963</b>	<b>+1,9</b>	<b>1 254</b>	<b>+35,6</b>	<b>62 093</b>	<b>-3,9</b>	<b>5 189</b>	<b>+44,5</b>	<b>114</b>
<b>282 289</b>	<b>+7,5</b>	<b>76 387</b>	<b>+15,0</b>	<b>488 715</b>	<b>+6,8</b>	<b>143 943</b>	<b>+14,9</b>	<b>115</b>
<b>82 080</b>	<b>+2,6</b>	<b>3 106</b>	<b>+28,3</b>	<b>244 340</b>	<b>+0,6</b>	<b>11 182</b>	<b>+22,7</b>	<b>116</b>
<b>32 937</b>	<b>+49,3</b>	<b>12 852</b>	<b>+69,4</b>	<b>157 817</b>	<b>+59,8</b>	<b>72 490</b>	<b>+80,8</b>	<b>117</b>
<b>40 777</b>	<b>-6,0</b>	<b>11 038</b>	<b>-0,9</b>	<b>82 303</b>	<b>-6,0</b>	<b>20 195</b>	<b>+1,4</b>	<b>118</b>
<b>14 443</b>	<b>+1,4</b>	<b>50</b>	<b>+8,7</b>	<b>405 263</b>	<b>+4,7</b>	<b>1 169</b>	<b>+6,1</b>	<b>119</b>
<b>6 387</b>	<b>+13,0</b>	<b>1 303</b>	<b>+22,9</b>	<b>21 420</b>	<b>+10,9</b>	<b>3 958</b>	<b>+26,5</b>	<b>120</b>

## 2.4 Leistung der Beherbergungsstätten nach Reisegebieten und Herkunftsländern

Dezember 2007

Reisegebiet Herkunftsland (ständiger Wohnsitz)	Ankünfte		Übernachtungen			Mittlere Aufenthalts- dauer <sup>3)</sup>
	aller Gäste	Verän- derung <sup>1)</sup>	aller Gäste	Verän- derung <sup>1)</sup>	Anteil <sup>2)</sup>	
<b>Eifel und Region Aachen</b>	<b>72 200</b>	<b>-1,0</b>	<b>166 161</b>	<b>-1,1</b>	<b>100</b>	<b>2,3</b>
<b>Bundesrepublik Deutschland</b>	<b>48 906</b>	<b>-2,8</b>	<b>116 758</b>	<b>-3,1</b>	<b>70,3</b>	<b>2,4</b>
<b>Ausland</b>	<b>23 294</b>	<b>+2,9</b>	<b>49 403</b>	<b>+4,1</b>	<b>29,7</b>	<b>2,1</b>
<b>Europa</b>	<b>21 609</b>	<b>+4,8</b>	<b>44 079</b>	<b>+5,5</b>	<b>89,2</b>	<b>2,0</b>
EU-Länder	20 888	+5,0	42 376	+5,5	85,8	2,0
Belgien	6 287	+18,7	11 476	+14,8	23,2	1,8
Dänemark	213	+144,8	364	+142,7	0,7	1,7
Estland	20	-31,0	31	-32,6	0,1	1,6
Finnland	138	+51,6	290	+59,3	0,6	2,1
Frankreich	2 538	+1,2	3 756	+7,6	7,6	1,5
Griechenland	171	+85,9	581	+126,1	1,2	3,4
Irland, Republik	78	+90,2	137	+110,8	0,3	1,8
Italien	389	+27,5	780	+16,6	1,6	2,0
Lettland	18	-77,8	36	-62,9	0,1	2,0
Litauen	14	-6,7	26	-16,1	0,1	1,9
Luxemburg	365	+7,7	576	-6,3	1,2	1,6
Malta	3	-91,9	6	-91,3	-	2,0
Niederlande	4 575	+0,4	11 439	+10,2	23,2	2,5
Österreich	237	-10,6	453	-19,5	0,9	1,9
Polen	381	+53,0	852	+130,3	1,7	2,2
Portugal	60	+122,2	113	+135,4	0,2	1,9
Schweden	185	+13,5	369	+0,8	0,7	2,0
Slowakische Republik	17	-68,5	33	-60,7	0,1	1,9
Slowenien	17	+30,8	26	-3,7	0,1	1,5
Spanien	262	+33,0	624	+35,1	1,3	2,4
Tschechische Republik	144	+63,6	255	+68,9	0,5	1,8
Ungarn	79	+43,6	179	+29,7	0,4	2,3
Vereinigtes Königreich	4 693	-11,6	9 950	-16,3	20,1	2,1
Zypern	4	+100,0	24	+300,0	-	6,0
Island	9	+12,5	11	-15,4	-	1,2
Norwegen	59	+20,4	115	+33,7	0,2	1,9
Russland	163	+7,2	557	+29,8	1,1	3,4
Schweiz	274	-9,9	522	-14,0	1,1	1,9
Ukraine	18	+80,0	27	+145,5	0,1	1,5
Türkei	82	+15,5	177	+26,4	0,4	2,2
sonstige europäische Länder	116	-11,5	294	-18,1	0,6	2,5
<b>Afrika</b>	<b>77</b>	<b>-19,8</b>	<b>419</b>	<b>-22,3</b>	<b>0,8</b>	<b>5,4</b>
Republik Südafrika	44	-31,3	328	-7,3	0,7	7,5
sonstige afrikanische Länder	33	+3,1	91	-50,8	0,2	2,8
<b>Asien</b>	<b>571</b>	<b>-7,6</b>	<b>1 758</b>	<b>+12,5</b>	<b>3,6</b>	<b>3,1</b>
Arabische Golfstaaten	70	-40,2	440	+17,3	0,9	6,3
Volksrepublik China und Hongkong	135	-22,4	363	-13,2	0,7	2,7
Indien	55	+83,3	109	+41,6	0,2	2,0
Israel	13	+18,2	16	-52,9	-	1,2
Japan	151	-10,7	491	+23,7	1,0	3,3
Südkorea	37	-28,8	86	-4,4	0,2	2,3
Taiwan	21	-22,2	69	+23,2	0,1	3,3
sonstige asiatische Länder	89	+134,2	184	+60,0	0,4	2,1
<b>Amerika</b>	<b>537</b>	<b>-19,6</b>	<b>1 926</b>	<b>-7,4</b>	<b>3,9</b>	<b>3,6</b>
Kanada	57	-24,0	172	-18,9	0,3	3,0
USA	377	-18,6	1 124	-15,5	2,3	3,0
Mittelamerika und Karibik	26	x	178	x	0,4	6,8
Brasilien	54	-10,0	393	-0,5	0,8	7,3
sonstige südamerikanische Länder	23	-65,2	59	-49,6	0,1	2,6
<b>Australien</b>	<b>50</b>	<b>-37,5</b>	<b>128</b>	<b>-16,9</b>	<b>0,3</b>	<b>2,6</b>
<b>Neuseeland und Ozeanien</b>	<b>8</b>	<b>+33,3</b>	<b>37</b>	<b>+236,4</b>	<b>0,1</b>	<b>4,6</b>
<b>Ohne Angabe</b>	<b>442</b>	<b>-19,8</b>	<b>1 056</b>	<b>-19,0</b>	<b>2,1</b>	<b>2,4</b>

1) Veränderung gegenüber dem Vorjahresmonat in % - 2) Bei Übernachtungen von Gästen aus der Bundesrepublik Deutschland und dem Ausland: Anteil an allen Übernachtungen im Bundesgebiet; sonst: Anteil an allen Übernachtungen am Ausland zusammen. - 3) mittlere Aufenthaltsdauer in Tagen = Übernachtungen / Ankünfte

Noch: **2.4 Leistung der Beherbergungsstätten nach Reisegebieten und Herkunftsländern****Dezember 2007**

Reisegebiet Herkunftsland (ständiger Wohnsitz)	Ankünfte		Übernachtungen			Mittlere Aufenthalts- dauer <sup>3)</sup>
	aller Gäste	Verän- derung <sup>1)</sup>	aller Gäste	Verän- derung <sup>1)</sup>	Anteil <sup>2)</sup>	
<b>Niederrhein</b>	<b>101 831</b>	<b>+3,2</b>	<b>195 640</b>	<b>+2,1</b>	<b>100</b>	<b>1,9</b>
<b>Bundesrepublik Deutschland</b>	<b>80 695</b>	<b>+0,9</b>	<b>152 151</b>	<b>+2,6</b>	<b>77,8</b>	<b>1,9</b>
<b>Ausland</b>	<b>21 136</b>	<b>+13,4</b>	<b>43 489</b>	<b>+0,4</b>	<b>22,2</b>	<b>2,1</b>
<b>Europa</b>	<b>17 623</b>	<b>+11,1</b>	<b>35 773</b>	<b>+10,1</b>	<b>82,3</b>	<b>2,0</b>
EU-Länder	16 100	+13,3	32 717	+12,9	75,2	2,0
Belgien	1 220	-16,0	2 284	-6,9	5,3	1,9
Dänemark	141	-28,8	237	-51,2	0,5	1,7
Estland	4	-71,4	11	-47,6	-	2,8
Finnland	89	+50,8	166	+67,7	0,4	1,9
Frankreich	926	+9,7	1 634	+6,0	3,8	1,8
Griechenland	102	+20,0	474	+83,7	1,1	4,6
Irland, Republik	57	+32,6	88	-17,8	0,2	1,5
Italien	633	+17,7	1 406	+34,2	3,2	2,2
Lettland	25	+19,0	48	+26,3	0,1	1,9
Litauen	20	+53,8	34	+25,9	0,1	1,7
Luxemburg	86	-23,9	166	-4,6	0,4	1,9
Malta	11	+266,7	18	+200,0	-	1,6
Niederlande	8 804	+25,3	16 843	+22,7	38,7	1,9
Österreich	553	+1,5	1 288	-21,2	3,0	2,3
Polen	452	+6,6	1 312	+26,9	3,0	2,9
Portugal	98	+24,1	273	+65,5	0,6	2,8
Schweden	289	+33,8	449	+10,9	1,0	1,6
Slowakische Republik	42	-39,1	224	+57,7	0,5	5,3
Slowenien	25	+38,9	91	+31,9	0,2	3,6
Spanien	504	+32,6	1 667	+100,4	3,8	3,3
Tschechische Republik	214	+22,3	416	-8,8	1,0	1,9
Ungarn	53	-35,4	137	-27,1	0,3	2,6
Vereinigtes Königreich	1 739	-3,8	3 426	-15,5	7,9	2,0
Zypern	13	x	25	x	0,1	1,9
Island	4	-	11	+120,0	-	2,8
Norwegen	125	+33,0	223	+18,6	0,5	1,8
Russland	293	+17,7	725	-3,3	1,7	2,5
Schweiz	475	-31,2	933	-21,5	2,1	2,0
Ukraine	16	-11,1	29	-68,5	0,1	1,8
Türkei	403	+8,6	735	-9,9	1,7	1,8
sonstige europäische Länder	207	-10,0	400	-15,8	0,9	1,9
<b>Afrika</b>	<b>61</b>	<b>+69,4</b>	<b>548</b>	<b>x</b>	<b>1,3</b>	<b>9,0</b>
Republik Südafrika	25	+108,3	82	+156,3	0,2	3,3
sonstige afrikanische Länder	36	+50,0	466	x	1,1	12,9
<b>Asien</b>	<b>661</b>	<b>+25,7</b>	<b>1 798</b>	<b>-47,9</b>	<b>4,1</b>	<b>2,7</b>
Arabische Golfstaaten	34	+112,5	125	+184,1	0,3	3,7
Volksrepublik China und Hongkong	253	+47,1	591	-74,8	1,4	2,3
Indien	81	x	304	x	0,7	3,8
Israel	20	-56,5	44	-47,0	0,1	2,2
Japan	109	-15,5	353	-3,0	0,8	3,2
Südkorea	38	-13,6	56	-55,9	0,1	1,5
Taiwan	16	+100,0	30	+57,9	0,1	1,9
sonstige asiatische Länder	110	+11,1	295	-30,6	0,7	2,7
<b>Amerika</b>	<b>1 356</b>	<b>+19,9</b>	<b>2 837</b>	<b>-47,5</b>	<b>6,5</b>	<b>2,1</b>
Kanada	102	+18,6	291	-87,5	0,7	2,9
USA	1 154	+18,4	2 215	-21,7	5,1	1,9
Mittelamerika und Karibik	44	+340,0	169	x	0,4	3,8
Brasilien	32	-5,9	89	-21,2	0,2	2,8
sonstige südamerikanische Länder	24	-7,7	73	-35,4	0,2	3,0
<b>Australien</b>	<b>49</b>	<b>+63,3</b>	<b>97</b>	<b>+21,3</b>	<b>0,2</b>	<b>2,0</b>
<b>Neuseeland und Ozeanien</b>	<b>6</b>	<b>-</b>	<b>6</b>	<b>-85,0</b>	<b>-</b>	<b>1,0</b>
<b>Ohne Angabe</b>	<b>1 380</b>	<b>+32,7</b>	<b>2 430</b>	<b>+36,0</b>	<b>5,6</b>	<b>1,8</b>



Noch: **2.4 Leistung der Beherbergungsstätten nach Reisegebieten und Herkunftsländern**

Dezember 2007

Reisegebiet Herkunftsland (ständiger Wohnsitz)	Ankünfte		Übernachtungen			Mittlere Aufenthalts- dauer <sup>3)</sup>
	aller Gäste	Verän- derung <sup>1)</sup>	aller Gäste	Verän- derung <sup>1)</sup>	Anteil <sup>2)</sup>	
<b>Münsterland</b>	<b>89 585</b>	<b>-1,5</b>	<b>177 044</b>	<b>+1,7</b>	<b>100</b>	<b>2,0</b>
<b>Bundesrepublik Deutschland</b>	<b>79 206</b>	<b>-2,1</b>	<b>156 542</b>	<b>+0,8</b>	<b>88,4</b>	<b>2,0</b>
<b>Ausland</b>	<b>10 379</b>	<b>+3,8</b>	<b>20 502</b>	<b>+9,1</b>	<b>11,6</b>	<b>2,0</b>
<b>Europa</b>	<b>8 849</b>	<b>+3,7</b>	<b>17 457</b>	<b>+11,1</b>	<b>85,1</b>	<b>2,0</b>
EU-Länder	7 927	+3,9	15 534	+12,5	75,8	2,0
Belgien	436	+5,1	792	+10,5	3,9	1,8
Dänemark	263	+11,9	383	+9,4	1,9	1,5
Estland	11	+22,2	12	+9,1	0,1	1,1
Finnland	58	+23,4	101	+34,7	0,5	1,7
Frankreich	392	-4,2	682	-1,7	3,3	1,7
Griechenland	39	-49,4	99	-18,9	0,5	2,5
Irland, Republik	15	-62,5	37	-60,6	0,2	2,5
Italien	287	-4,7	671	-2,3	3,3	2,3
Lettland	13	+18,2	16	-	0,1	1,2
Litauen	24	+50,0	39	+39,3	0,2	1,6
Luxemburg	104	-16,1	167	-12,6	0,8	1,6
Malta	-	-	-	-	-	-
Niederlande	4 012	+5,5	7 259	+20,9	35,4	1,8
Österreich	275	-9,8	519	-23,2	2,5	1,9
Polen	509	+12,4	1 592	-2,3	7,8	3,1
Portugal	33	-15,4	46	-37,0	0,2	1,4
Schweden	168	-5,1	239	-11,8	1,2	1,4
Slowakische Republik	27	+237,5	257	x	1,3	9,5
Slowenien	24	+71,4	138	+345,2	0,7	5,8
Spanien	231	+15,5	512	+35,8	2,5	2,2
Tschechische Republik	74	+4,2	137	+29,2	0,7	1,9
Ungarn	34	+9,7	96	+81,1	0,5	2,8
Vereinigtes Königreich	896	+5,8	1 738	+9,1	8,5	1,9
Zypern	2	x	2	x	-	1,0
Island	29	x	70	x	0,3	2,4
Norwegen	62	-54,1	107	-56,0	0,5	1,7
Russland	267	+27,8	616	+8,1	3,0	2,3
Schweiz	340	+7,6	597	+11,6	2,9	1,8
Ukraine	47	-14,5	111	-16,5	0,5	2,4
Türkei	73	+135,5	119	+105,2	0,6	1,6
sonstige europäische Länder	104	-30,2	303	-14,9	1,5	2,9
<b>Afrika</b>	<b>35</b>	<b>-22,2</b>	<b>65</b>	<b>-53,9</b>	<b>0,3</b>	<b>1,9</b>
Republik Südafrika	21	-	31	-18,4	0,2	1,5
sonstige afrikanische Länder	14	-41,7	34	-67,0	0,2	2,4
<b>Asien</b>	<b>273</b>	<b>-0,7</b>	<b>623</b>	<b>+1,5</b>	<b>3,0</b>	<b>2,3</b>
Arabische Golfstaaten	21	-19,2	56	+5,7	0,3	2,7
Volksrepublik China und Hongkong	73	+49,0	154	+28,3	0,8	2,1
Indien	20	+122,2	51	+168,4	0,2	2,6
Israel	36	+9,1	76	+52,0	0,4	2,1
Japan	73	+4,3	162	+15,7	0,8	2,2
Südkorea	10	-	20	+25,0	0,1	2,0
Taiwan	6	-57,1	8	-78,4	-	1,3
sonstige asiatische Länder	34	-46,9	96	-46,4	0,5	2,8
<b>Amerika</b>	<b>440</b>	<b>+0,2</b>	<b>1 008</b>	<b>-6,2</b>	<b>4,9</b>	<b>2,3</b>
Kanada	44	+10,0	115	+62,0	0,6	2,6
USA	325	+3,2	676	-15,5	3,3	2,1
Mittelamerika und Karibik	10	-67,7	13	-80,0	0,1	1,3
Brasilien	45	+104,5	171	+163,1	0,8	3,8
sonstige südamerikanische Länder	16	-48,4	33	-55,4	0,2	2,1
<b>Australien</b>	<b>49</b>	<b>+32,4</b>	<b>97</b>	<b>+42,6</b>	<b>0,5</b>	<b>2,0</b>
<b>Neuseeland und Ozeanien</b>	<b>4</b>	<b>+300,0</b>	<b>5</b>	<b>+400,0</b>	<b>-</b>	<b>1,3</b>
<b>Ohne Angabe</b>	<b>729</b>	<b>+7,8</b>	<b>1 247</b>	<b>+6,4</b>	<b>6,1</b>	<b>1,7</b>

# Noch: 2.4 Leistung der Beherbergungsstätten nach Reisegebieten und Herkunftsländern

Dezember 2007

Reisegebiet Herkunftsland (ständiger Wohnsitz)	Ankünfte		Übernachtungen			Mittlere Aufenthalts- dauer <sup>3)</sup>
	aller Gäste	Verän- derung <sup>1)</sup>	aller Gäste	Verän- derung <sup>1)</sup>	Anteil <sup>2)</sup>	
<b>Teutoburger Wald</b>	<b>109 353</b>	<b>+0,7</b>	<b>432 143</b>	<b>+1,5</b>	<b>100</b>	<b>4,0</b>
<b>Bundesrepublik Deutschland</b>	<b>98 388</b>	<b>+0,6</b>	<b>404 892</b>	<b>+1,0</b>	<b>93,7</b>	<b>4,1</b>
<b>Ausland</b>	<b>10 965</b>	<b>+1,7</b>	<b>27 251</b>	<b>+9,7</b>	<b>6,3</b>	<b>2,5</b>
<b>Europa</b>	<b>8 778</b>	<b>-0,4</b>	<b>21 434</b>	<b>+5,1</b>	<b>78,7</b>	<b>2,4</b>
EU-Länder	7 528	+1,0	18 576	+7,8	68,2	2,5
Belgien	375	-36,4	565	-29,6	2,1	1,5
Dänemark	376	-29,1	852	-19,8	3,1	2,3
Estland	11	+175,0	12	+100,0	-	1,1
Finnland	65	+18,2	150	+61,3	0,6	2,3
Frankreich	579	+4,9	955	+0,8	3,5	1,6
Griechenland	70	+40,0	199	+64,5	0,7	2,8
Irland, Republik	45	-8,2	97	-32,6	0,4	2,2
Italien	380	+3,0	881	+23,6	3,2	2,3
Lettland	110	x	132	+450,0	0,5	1,2
Litauen	30	+30,4	68	+54,5	0,2	2,3
Luxemburg	42	-14,3	121	+59,2	0,4	2,9
Malta	-	-	-	-	-	-
Niederlande	1 944	+11,9	5 951	+21,2	21,8	3,1
Österreich	436	+18,5	1 017	+31,7	3,7	2,3
Polen	645	+2,2	1 810	-12,0	6,6	2,8
Portugal	69	-48,9	235	-33,4	0,9	3,4
Schweden	203	-13,6	382	-9,3	1,4	1,9
Slowakische Republik	41	+127,8	65	+8,3	0,2	1,6
Slowenien	28	+16,7	61	+45,2	0,2	2,2
Spanien	329	+47,5	626	+9,1	2,3	1,9
Tschechische Republik	237	+20,3	447	+17,3	1,6	1,9
Ungarn	49	-25,8	102	-18,4	0,4	2,1
Vereinigtes Königreich	1 459	-5,0	3 842	+9,9	14,1	2,6
Zypern	5	+400,0	6	-	-	1,2
Island	7	-	8	-46,7	-	1,1
Norwegen	82	-17,2	183	+20,4	0,7	2,2
Russland	499	+6,9	1 045	+20,1	3,8	2,1
Schweiz	355	+4,4	695	+3,7	2,6	2,0
Ukraine	48	+17,1	155	-35,1	0,6	3,2
Türkei	109	-32,7	193	-29,3	0,7	1,8
sonstige europäische Länder	150	-38,0	579	-38,4	2,1	3,9
<b>Afrika</b>	<b>54</b>	<b>+350,0</b>	<b>215</b>	<b>+388,6</b>	<b>0,8</b>	<b>4,0</b>
Republik Südafrika	6	+20,0	26	-10,3	0,1	4,3
sonstige afrikanische Länder	48	x	189	x	0,7	3,9
<b>Asien</b>	<b>490</b>	<b>-7,4</b>	<b>1 650</b>	<b>+23,3</b>	<b>6,1</b>	<b>3,4</b>
Arabische Golfstaaten	64	-28,9	132	-35,3	0,5	2,1
Volksrepublik China und Hongkong	113	+15,3	580	+87,7	2,1	5,1
Indien	94	-19,0	300	+64,8	1,1	3,2
Israel	32	+28,0	53	+29,3	0,2	1,7
Japan	95	+11,8	295	+2,1	1,1	3,1
Südkorea	14	-30,0	53	+26,2	0,2	3,8
Taiwan	23	+9,5	36	-26,5	0,1	1,6
sonstige asiatische Länder	55	-25,7	201	-9,5	0,7	3,7
<b>Amerika</b>	<b>509</b>	<b>-1,4</b>	<b>1 480</b>	<b>+15,7</b>	<b>5,4</b>	<b>2,9</b>
Kanada	38	-9,5	101	-1,0	0,4	2,7
USA	396	+1,0	1 166	+19,8	4,3	2,9
Mittelamerika und Karibik	33	-8,3	55	-29,5	0,2	1,7
Brasilien	23	-17,9	118	+93,4	0,4	5,1
sonstige südamerikanische Länder	19	+5,6	40	-38,5	0,1	2,1
<b>Australien</b>	<b>30</b>	<b>+36,4</b>	<b>98</b>	<b>+40,0</b>	<b>0,4</b>	<b>3,3</b>
<b>Neuseeland und Ozeanien</b>	<b>1</b>	<b>-83,3</b>	<b>2</b>	<b>-83,3</b>	<b>-</b>	<b>2,0</b>
<b>Ohne Angabe</b>	<b>1 103</b>	<b>+23,8</b>	<b>2 372</b>	<b>+38,2</b>	<b>8,7</b>	<b>2,2</b>

# Noch: 2.4 Leistung der Beherbergungsstätten nach Reisegebieten und Herkunftsländern

Dezember 2007

Reisegebiet Herkunftsland (ständiger Wohnsitz)	Ankünfte		Übernachtungen			Mittlere Aufenthalts- dauer <sup>3)</sup>
	aller Gäste	Verän- derung <sup>1)</sup>	aller Gäste	Verän- derung <sup>1)</sup>	Anteil <sup>2)</sup>	
<b>Sauerland</b>	<b>119 564</b>	<b>+6,2</b>	<b>443 837</b>	<b>+12,8</b>	<b>100</b>	<b>3,7</b>
<b>Bundesrepublik Deutschland</b>	<b>94 220</b>	<b>+2,9</b>	<b>340 437</b>	<b>+7,1</b>	<b>76,7</b>	<b>3,6</b>
<b>Ausland</b>	<b>25 344</b>	<b>+20,7</b>	<b>103 400</b>	<b>+36,5</b>	<b>23,3</b>	<b>4,1</b>
<b>Europa</b>	<b>24 387</b>	<b>+19,3</b>	<b>101 014</b>	<b>+36,0</b>	<b>97,7</b>	<b>4,1</b>
EU-Länder	23 802	+19,2	99 703	+36,5	96,4	4,2
Belgien	2 603	+26,1	9 300	+38,9	9,0	3,6
Dänemark	92	-23,3	231	-26,9	0,2	2,5
Estland	11	x	54	x	0,1	4,9
Finnland	40	+135,3	120	+421,7	0,1	3,0
Frankreich	247	+7,9	537	+23,2	0,5	2,2
Griechenland	34	+6,3	104	+10,6	0,1	3,1
Irland, Republik	29	-40,8	81	-31,4	0,1	2,8
Italien	197	+15,9	581	+24,1	0,6	2,9
Lettland	14	+133,3	88	+340,0	0,1	6,3
Litauen	10	+400,0	74	x	0,1	7,4
Luxemburg	54	+3,8	125	+23,8	0,1	2,3
Malta	4	x	16	x	-	4,0
Niederlande	19 264	+29,0	84 811	+44,3	82,0	4,4
Österreich	236	-11,9	570	-9,1	0,6	2,4
Polen	249	-80,5	748	-77,9	0,7	3,0
Portugal	39	+116,7	131	+122,0	0,1	3,4
Schweden	59	-20,3	151	-15,2	0,1	2,6
Slowakische Republik	37	+5,7	134	+54,0	0,1	3,6
Slowenien	26	+160,0	73	x	0,1	2,8
Spanien	110	-5,2	236	-5,6	0,2	2,1
Tschechische Republik	99	-23,8	265	-42,8	0,3	2,7
Ungarn	33	-2,9	247	+72,7	0,2	7,5
Vereinigtes Königreich	315	-6,0	1 026	+26,2	1,0	3,3
Zypern	-	-	-	-	-	-
Island	84	+133,3	116	+11,5	0,1	1,4
Norwegen	50	-	89	-5,3	0,1	1,8
Russland	64	-14,7	129	+6,6	0,1	2,0
Schweiz	204	+13,3	596	+22,1	0,6	2,9
Ukraine	31	-35,4	83	-53,6	0,1	2,7
Türkei	67	+39,6	80	-	0,1	1,2
sonstige europäische Länder	85	+165,6	218	+32,9	0,2	2,6
<b>Afrika</b>	<b>16</b>	<b>+45,5</b>	<b>30</b>	<b>+42,9</b>	<b>-</b>	<b>1,9</b>
Republik Südafrika	5	+150,0	13	+116,7	-	2,6
sonstige afrikanische Länder	11	+22,2	17	+13,3	-	1,5
<b>Asien</b>	<b>204</b>	<b>+36,0</b>	<b>560</b>	<b>+31,1</b>	<b>0,5</b>	<b>2,7</b>
Arabische Golfstaaten	5	+25,0	10	+25,0	-	2,0
Volksrepublik China und Hongkong	66	+46,7	214	+39,0	0,2	3,2
Indien	15	+150,0	45	-19,6	-	3,0
Israel	5	-28,6	8	-33,3	-	1,6
Japan	51	+34,2	127	+49,4	0,1	2,5
Südkorea	5	-73,7	9	-83,0	-	1,8
Taiwan	15	+25,0	30	+130,8	-	2,0
sonstige asiatische Länder	42	+121,1	117	+154,3	0,1	2,8
<b>Amerika</b>	<b>276</b>	<b>+78,1</b>	<b>942</b>	<b>+174,6</b>	<b>0,9</b>	<b>3,4</b>
Kanada	54	+63,6	267	+214,1	0,3	4,9
USA	159	+55,9	483	+112,8	0,5	3,0
Mittelamerika und Karibik	41	+485,7	94	x	0,1	2,3
Brasilien	16	+166,7	73	x	0,1	4,6
sonstige südamerikanische Länder	6	-14,3	25	+66,7	-	4,2
<b>Australien</b>	<b>12</b>	<b>-14,3</b>	<b>40</b>	<b>-7,0</b>	<b>-</b>	<b>3,3</b>
<b>Neuseeland und Ozeanien</b>	<b>1</b>	<b>-</b>	<b>4</b>	<b>-33,3</b>	<b>-</b>	<b>4,0</b>
<b>Ohne Angabe</b>	<b>448</b>	<b>+103,6</b>	<b>810</b>	<b>+32,4</b>	<b>0,8</b>	<b>1,8</b>



## Noch: 2.4 Leistung der Beherbergungsstätten nach Reisegebieten und Herkunftsländern

Dezember 2007

Reisegebiet Herkunftsland (ständiger Wohnsitz)	Ankünfte		Übernachtungen			Mittlere Aufenthalts- dauer <sup>3)</sup>
	aller Gäste	Verän- derung <sup>1)</sup>	aller Gäste	Verän- derung <sup>1)</sup>	Anteil <sup>2)</sup>	
<b>Siegerland-Wittgenstein</b>	<b>14 747</b>	<b>-5,7</b>	<b>67 134</b>	<b>+0,1</b>	<b>100</b>	<b>4,6</b>
<b>Bundesrepublik Deutschland</b>	<b>12 989</b>	<b>-6,9</b>	<b>63 142</b>	<b>-0,7</b>	<b>94,1</b>	<b>4,9</b>
<b>Ausland</b>	<b>1 758</b>	<b>+4,3</b>	<b>3 992</b>	<b>+16,0</b>	<b>5,9</b>	<b>2,3</b>
<b>Europa</b>	<b>1 408</b>	<b>+10,8</b>	<b>2 871</b>	<b>+13,2</b>	<b>71,9</b>	<b>2,0</b>
EU-Länder	1 127	+13,6	2 357	+13,9	59,0	2,1
Belgien	98	+4,3	217	+8,0	5,4	2,2
Dänemark	35	-5,4	113	+68,7	2,8	3,2
Estland	1	-50,0	1	-50,0	-	1,0
Finnland	5	-64,3	6	-72,7	0,2	1,2
Frankreich	131	+40,9	186	+45,3	4,7	1,4
Griechenland	11	+10,0	20	+25,0	0,5	1,8
Irland, Republik	5	+150,0	8	+100,0	0,2	1,6
Italien	57	+1,8	132	-12,0	3,3	2,3
Lettland	1	x	2	x	0,1	2,0
Litauen	2	-33,3	2	-33,3	0,1	1,0
Luxemburg	4	x	4	x	0,1	1,0
Malta	-	-	-	-	-	-
Niederlande	299	+1,7	799	-3,3	20,0	2,7
Österreich	63	-35,7	138	-32,4	3,5	2,2
Polen	80	+17,6	226	+133,0	5,7	2,8
Portugal	2	-80,0	2	-90,9	0,1	1,0
Schweden	52	+73,3	75	+56,3	1,9	1,4
Slowakische Republik	5	-28,6	5	-28,6	0,1	1,0
Slowenien	7	x	7	x	0,2	1,0
Spanien	49	+48,5	71	+22,4	1,8	1,4
Tschechische Republik	46	+48,4	81	+102,5	2,0	1,8
Ungarn	29	+52,6	49	+113,0	1,2	1,7
Vereinigtes Königreich	145	+59,3	213	+40,1	5,3	1,5
Zypern	-	-	-	-	-	-
Island	-	-	-	-	-	-
Norwegen	12	+200,0	16	+100,0	0,4	1,3
Russland	38	+26,7	71	-36,0	1,8	1,9
Schweiz	120	+93,5	195	+82,2	4,9	1,6
Ukraine	1	-66,7	1	-87,5	-	1,0
Türkei	32	+220,0	46	+170,6	1,2	1,4
sonstige europäische Länder	78	+14,7	185	+72,9	4,6	2,4
<b>Afrika</b>	<b>7</b>	<b>-46,2</b>	<b>11</b>	<b>-31,3</b>	<b>0,3</b>	<b>1,6</b>
Republik Südafrika	4	-	8	+100,0	0,2	2,0
sonstige afrikanische Länder	3	-66,7	3	-75,0	0,1	1,0
<b>Asien</b>	<b>134</b>	<b>+5,5</b>	<b>493</b>	<b>+50,3</b>	<b>12,3</b>	<b>3,7</b>
Arabische Golfstaaten	8	+60,0	12	-66,7	0,3	1,5
Volksrepublik China und Hongkong	62	-1,6	350	+75,9	8,8	5,6
Indien	1	-83,3	8	-42,9	0,2	8,0
Israel	26	+116,7	50	+127,3	1,3	1,9
Japan	20	-39,4	45	+25,0	1,1	2,3
Südkorea	4	+33,3	7	-12,5	0,2	1,8
Taiwan	3	+200,0	4	+100,0	0,1	1,3
sonstige asiatische Länder	10	+150,0	17	+54,5	0,4	1,7
<b>Amerika</b>	<b>87</b>	<b>-2,2</b>	<b>284</b>	<b>+42,7</b>	<b>7,1</b>	<b>3,3</b>
Kanada	14	+75,0	56	x	1,4	4,0
USA	62	-12,7	191	+45,8	4,8	3,1
Mittelamerika und Karibik	-	-	-	-	-	-
Brasilien	7	+16,7	33	+37,5	0,8	4,7
sonstige südamerikanische Länder	4	x	4	x	0,1	1,0
<b>Australien</b>	<b>3</b>	<b>+50,0</b>	<b>3</b>	<b>+50,0</b>	<b>0,1</b>	<b>1,0</b>
<b>Neuseeland und Ozeanien</b>	<b>-</b>	<b>-</b>	<b>-</b>	<b>-</b>	<b>-</b>	<b>-</b>
<b>Ohne Angabe</b>	<b>119</b>	<b>-34,6</b>	<b>330</b>	<b>-7,0</b>	<b>8,3</b>	<b>2,8</b>

## Noch: 2.4 Leistung der Beherbergungsstätten nach Reisegebieten und Herkunftsländern

Dezember 2007

Reisegebiet Herkunftsland (ständiger Wohnsitz)	Ankünfte		Übernachtungen			Mittlere Aufenthalts- dauer <sup>3)</sup>
	aller Gäste	Verän- derung <sup>1)</sup>	aller Gäste	Verän- derung <sup>1)</sup>	Anteil <sup>2)</sup>	
<b>Bergisches Land</b>	<b>58 997</b>	<b>+6,8</b>	<b>149 975</b>	<b>+7,0</b>	<b>100</b>	<b>2,5</b>
<b>Bundesrepublik Deutschland</b>	<b>51 244</b>	<b>+6,6</b>	<b>133 261</b>	<b>+6,6</b>	<b>88,9</b>	<b>2,6</b>
<b>Ausland</b>	<b>7 753</b>	<b>+8,3</b>	<b>16 714</b>	<b>+10,3</b>	<b>11,1</b>	<b>2,2</b>
<b>Europa</b>	<b>6 555</b>	<b>+5,6</b>	<b>13 440</b>	<b>+9,1</b>	<b>80,4</b>	<b>2,1</b>
EU-Länder	5 799	+6,3	11 675	+11,0	69,9	2,0
Belgien	654	+12,2	1 257	+8,8	7,5	1,9
Dänemark	78	-27,1	111	-36,6	0,7	1,4
Estland	3	-57,1	3	-66,7	-	1,0
Finnland	48	+11,6	77	+13,2	0,5	1,6
Frankreich	679	-6,1	1 045	-4,0	6,3	1,5
Griechenland	99	+19,3	301	+118,1	1,8	3,0
Irland, Republik	20	+17,6	35	-	0,2	1,8
Italien	390	+17,8	772	+17,5	4,6	2,0
Lettland	10	+11,1	12	-33,3	0,1	1,2
Litauen	7	-50,0	11	-56,0	0,1	1,6
Luxemburg	53	-22,1	102	-33,8	0,6	1,9
Malta	-	-	-	-	-	-
Niederlande	1 752	+11,5	3 339	+5,6	20,0	1,9
Österreich	244	+27,1	504	+17,2	3,0	2,1
Polen	308	-5,8	671	+4,7	4,0	2,2
Portugal	68	+21,4	129	+7,5	0,8	1,9
Schweden	131	-42,0	259	-19,1	1,5	2,0
Slowakische Republik	62	+181,8	261	+335,0	1,6	4,2
Slowenien	10	-	14	+7,7	0,1	1,4
Spanien	216	+0,9	500	-4,4	3,0	2,3
Tschechische Republik	159	+22,3	320	-9,1	1,9	2,0
Ungarn	89	+242,3	386	x	2,3	4,3
Vereinigtes Königreich	719	+3,5	1 566	+17,8	9,4	2,2
Zypern	-	-	-	-	-	-
Island	1	-50,0	1	-75,0	-	1,0
Norwegen	36	-44,6	51	-37,8	0,3	1,4
Russland	90	+1,1	219	+7,4	1,3	2,4
Schweiz	386	-0,3	789	+16,9	4,7	2,0
Ukraine	17	+54,5	42	+90,9	0,3	2,5
Türkei	100	+12,4	267	+19,7	1,6	2,7
sonstige europäische Länder	126	+16,7	396	-32,9	2,4	3,1
<b>Afrika</b>	<b>44</b>	<b>+131,6</b>	<b>196</b>	<b>+390,0</b>	<b>1,2</b>	<b>4,5</b>
Republik Südafrika	14	+180,0	58	+346,2	0,3	4,1
sonstige afrikanische Länder	30	+114,3	138	+411,1	0,8	4,6
<b>Asien</b>	<b>282</b>	<b>+6,4</b>	<b>885</b>	<b>-14,2</b>	<b>5,3</b>	<b>3,1</b>
Arabische Golfstaaten	20	+100,0	41	+36,7	0,2	2,1
Volksrepublik China und Hongkong	101	+12,2	277	-14,8	1,7	2,7
Indien	26	+44,4	69	-22,5	0,4	2,7
Israel	12	-33,3	33	-26,7	0,2	2,8
Japan	63	+37,0	210	+43,8	1,3	3,3
Südkorea	6	-57,1	14	-83,9	0,1	2,3
Taiwan	2	-71,4	7	-56,3	-	3,5
sonstige asiatische Länder	52	-16,1	234	-20,4	1,4	4,5
<b>Amerika</b>	<b>561</b>	<b>+34,5</b>	<b>1 595</b>	<b>+25,6</b>	<b>9,5</b>	<b>2,8</b>
Kanada	44	+51,7	76	+40,7	0,5	1,7
USA	443	+33,4	1 201	+19,9	7,2	2,7
Mittelamerika und Karibik	6	-25,0	37	-17,8	0,2	6,2
Brasilien	41	+32,3	186	+70,6	1,1	4,5
sonstige südamerikanische Länder	27	+58,8	95	+58,3	0,6	3,5
<b>Australien</b>	<b>13</b>	<b>-35,0</b>	<b>96</b>	<b>+113,3</b>	<b>0,6</b>	<b>7,4</b>
<b>Neuseeland und Ozeanien</b>	<b>4</b>	<b>x</b>	<b>36</b>	<b>x</b>	<b>0,2</b>	<b>9,0</b>
<b>Ohne Angabe</b>	<b>294</b>	<b>+26,7</b>	<b>466</b>	<b>+5,0</b>	<b>2,8</b>	<b>1,6</b>

# Noch: 2.4 Leistung der Beherbergungsstätten nach Reisegebieten und Herkunftsländern

Dezember 2007

Reisegebiet Herkunftsland (ständiger Wohnsitz)	Ankünfte		Übernachtungen			Mittlere Aufenthalts- dauer <sup>3)</sup>
	aller Gäste	Verän- derung <sup>1)</sup>	aller Gäste	Verän- derung <sup>1)</sup>	Anteil <sup>2)</sup>	
<b>Bonn und Rhein-Sieg-Kreis</b>	<b>79 632</b>	<b>-0,7</b>	<b>155 015</b>	<b>-1,1</b>	<b>100</b>	<b>1,9</b>
<b>Bundesrepublik Deutschland</b>	<b>66 410</b>	<b>+1,2</b>	<b>125 540</b>	<b>+0,2</b>	<b>81,0</b>	<b>1,9</b>
<b>Ausland</b>	<b>13 222</b>	<b>-9,2</b>	<b>29 475</b>	<b>-6,2</b>	<b>19,0</b>	<b>2,2</b>
<b>Europa</b>	<b>10 519</b>	<b>-11,7</b>	<b>21 972</b>	<b>-6,4</b>	<b>74,5</b>	<b>2,1</b>
EU-Länder	9 319	-13,9	19 246	-8,6	65,3	2,1
Belgien	1 568	-24,4	2 996	-21,3	10,2	1,9
Dänemark	74	-32,7	101	-47,7	0,3	1,4
Estland	3	-40,0	8	-11,1	-	2,7
Finnland	47	-28,8	166	-26,2	0,6	3,5
Frankreich	1 043	+3,8	2 199	+0,6	7,5	2,1
Griechenland	142	+153,6	352	+144,4	1,2	2,5
Irland, Republik	78	+129,4	161	+133,3	0,5	2,1
Italien	375	+1,4	825	+2,2	2,8	2,2
Lettland	7	+16,7	12	-33,3	-	1,7
Litauen	742	-25,5	751	-26,0	2,5	1,0
Luxemburg	126	-20,8	248	-13,9	0,8	2,0
Malta	2	x	5	x	-	2,5
Niederlande	1 519	-23,9	2 666	-19,9	9,0	1,8
Österreich	534	+23,3	1 093	+13,0	3,7	2,0
Polen	192	-17,9	811	-14,3	2,8	4,2
Portugal	72	+1,4	221	+48,3	0,7	3,1
Schweden	113	-18,7	287	-6,2	1,0	2,5
Slowakische Republik	27	-74,5	60	-61,8	0,2	2,2
Slowenien	23	+360,0	45	+400,0	0,2	2,0
Spanien	307	+14,1	578	-4,6	2,0	1,9
Tschechische Republik	225	+3,7	627	-0,3	2,1	2,8
Ungarn	60	-6,3	182	+85,7	0,6	3,0
Vereinigtes Königreich	2 034	-15,6	4 840	-5,1	16,4	2,4
Zypern	6	x	12	x	-	2,0
Island	100	x	217	x	0,7	2,2
Norwegen	64	+3,2	144	+7,5	0,5	2,3
Russland	148	+7,2	499	+2,7	1,7	3,4
Schweiz	577	-2,5	1 209	+4,3	4,1	2,1
Ukraine	16	+33,3	39	+50,0	0,1	2,4
Türkei	125	-29,4	279	-25,8	0,9	2,2
sonstige europäische Länder	170	+58,9	339	+48,7	1,2	2,0
<b>Afrika</b>	<b>305</b>	<b>+41,9</b>	<b>928</b>	<b>+0,9</b>	<b>3,1</b>	<b>3,0</b>
Republik Südafrika	31	+93,8	88	+51,7	0,3	2,8
sonstige afrikanische Länder	274	+37,7	840	-2,6	2,8	3,1
<b>Asien</b>	<b>889</b>	<b>-6,9</b>	<b>2 711</b>	<b>-18,7</b>	<b>9,2</b>	<b>3,0</b>
Arabische Golfstaaten	170	+12,6	1 021	-26,5	3,5	6,0
Volksrepublik China und Hongkong	372	+33,3	603	-7,2	2,0	1,6
Indien	22	-	183	+281,3	0,6	8,3
Israel	34	+9,7	66	+37,5	0,2	1,9
Japan	151	-47,6	479	-25,5	1,6	3,2
Südkorea	28	+3,7	57	+1,8	0,2	2,0
Taiwan	12	-7,7	15	-61,5	0,1	1,3
sonstige asiatische Länder	100	-30,6	287	-37,9	1,0	2,9
<b>Amerika</b>	<b>1 089</b>	<b>-3,4</b>	<b>3 092</b>	<b>+3,2</b>	<b>10,5</b>	<b>2,8</b>
Kanada	147	+194,0	408	+177,6	1,4	2,8
USA	810	-14,6	2 250	+0,7	7,6	2,8
Mittelamerika und Karibik	74	+117,6	253	+216,3	0,9	3,4
Brasilien	26	-38,1	71	-26,0	0,2	2,7
sonstige südamerikanische Länder	32	-39,6	110	-74,9	0,4	3,4
<b>Australien</b>	<b>37</b>	<b>-44,8</b>	<b>87</b>	<b>-54,2</b>	<b>0,3</b>	<b>2,4</b>
<b>Neuseeland und Ozeanien</b>	<b>5</b>	<b>-75,0</b>	<b>10</b>	<b>-81,8</b>	<b>-</b>	<b>2,0</b>
<b>Ohne Angabe</b>	<b>378</b>	<b>+45,4</b>	<b>675</b>	<b>+49,0</b>	<b>2,3</b>	<b>1,8</b>



## Noch: 2.4 Leistung der Beherbergungsstätten nach Reisegebieten und Herkunftsländern

Dezember 2007

Reisegebiet Herkunftsland (ständiger Wohnsitz)	Ankünfte		Übernachtungen			Mittlere Aufenthalts- dauer <sup>3)</sup>
	aller Gäste	Verän- derung <sup>1)</sup>	aller Gäste	Verän- derung <sup>1)</sup>	Anteil <sup>2)</sup>	
<b>Köln und Region</b>	<b>230 811</b>	<b>-3,7</b>	<b>399 338</b>	<b>-2,3</b>	<b>100</b>	<b>1,7</b>
<b>Bundesrepublik Deutschland</b>	<b>151 743</b>	<b>-4,0</b>	<b>243 490</b>	<b>-3,2</b>	<b>61,0</b>	<b>1,6</b>
<b>Ausland</b>	<b>79 068</b>	<b>-3,1</b>	<b>155 848</b>	<b>-0,8</b>	<b>39,0</b>	<b>2,0</b>
<b>Europa</b>	<b>66 883</b>	<b>-1,4</b>	<b>130 999</b>	<b>+0,1</b>	<b>84,1</b>	<b>2,0</b>
EU-Länder	60 817	-1,2	117 067	-0,1	75,1	1,9
Belgien	11 029	+12,5	16 192	+17,5	10,4	1,5
Dänemark	464	+39,8	835	+32,8	0,5	1,8
Estland	56	+194,7	139	+348,4	0,1	2,5
Finnland	343	-23,9	747	-23,9	0,5	2,2
Frankreich	4 347	+10,6	7 015	+6,4	4,5	1,6
Griechenland	352	-26,2	869	-21,1	0,6	2,5
Irland, Republik	691	-14,4	1 651	-16,2	1,1	2,4
Italien	2 365	-0,5	5 486	+7,8	3,5	2,3
Lettland	57	-13,6	126	+10,5	0,1	2,2
Litauen	43	-20,4	76	-14,6	-	1,8
Luxemburg	1 528	+5,7	2 067	-1,8	1,3	1,4
Malta	41	x	71	x	-	1,7
Niederlande	13 716	-0,5	22 831	-3,9	14,6	1,7
Österreich	1 704	-8,5	3 237	-3,8	2,1	1,9
Polen	574	+16,4	1 219	+24,3	0,8	2,1
Portugal	252	-15,2	484	-26,2	0,3	1,9
Schweden	602	-2,9	1 316	+21,5	0,8	2,2
Slowakische Republik	142	+111,9	363	+157,4	0,2	2,6
Slowenien	85	+37,1	165	-16,2	0,1	1,9
Spanien	2 201	+4,2	4 829	+13,4	3,1	2,2
Tschechische Republik	352	-6,9	659	+11,1	0,4	1,9
Ungarn	186	-4,1	494	+17,1	0,3	2,7
Vereinigtes Königreich	19 620	-10,4	46 006	-6,5	29,5	2,3
Zypern	67	+103,0	190	+196,9	0,1	2,8
Island	79	+8,2	146	+17,7	0,1	1,8
Norwegen	228	-29,8	484	-14,9	0,3	2,1
Russland	1 145	+7,7	3 051	+17,3	2,0	2,7
Schweiz	2 420	-14,3	5 286	-0,9	3,4	2,2
Ukraine	159	+37,1	407	+127,4	0,3	2,6
Türkei	953	+1,6	2 115	-29,7	1,4	2,2
sonstige europäische Länder	1 082	+15,6	2 443	+30,9	1,6	2,3
<b>Afrika</b>	<b>450</b>	<b>-10,0</b>	<b>1 245</b>	<b>-15,7</b>	<b>0,8</b>	<b>2,8</b>
Republik Südafrika	64	-41,8	132	-57,6	0,1	2,1
sonstige afrikanische Länder	386	-1,0	1 113	-4,5	0,7	2,9
<b>Asien</b>	<b>4 126</b>	<b>-1,1</b>	<b>7 648</b>	<b>-2,6</b>	<b>4,9</b>	<b>1,9</b>
Arabische Golfstaaten	359	+4,7	1 084	-17,0	0,7	3,0
Volksrepublik China und Hongkong	1 047	+6,9	1 821	+14,8	1,2	1,7
Indien	144	+30,9	382	+12,7	0,2	2,7
Israel	124	+12,7	267	+27,1	0,2	2,2
Japan	830	+5,2	1 420	+13,7	0,9	1,7
Südkorea	139	+21,9	216	+1,9	0,1	1,6
Taiwan	92	-37,8	178	-28,5	0,1	1,9
sonstige asiatische Länder	1 391	-11,9	2 280	-15,5	1,5	1,6
<b>Amerika</b>	<b>4 973</b>	<b>-8,5</b>	<b>11 135</b>	<b>-2,8</b>	<b>7,1</b>	<b>2,2</b>
Kanada	360	+15,0	779	+11,1	0,5	2,2
USA	3 838	-11,0	8 764	-3,3	5,6	2,3
Mittelamerika und Karibik	194	+28,5	378	+30,8	0,2	1,9
Brasilien	310	-10,7	641	-4,5	0,4	2,1
sonstige südamerikanische Länder	271	-13,4	573	-21,1	0,4	2,1
<b>Australien</b>	<b>468</b>	<b>-1,5</b>	<b>961</b>	<b>+2,9</b>	<b>0,6</b>	<b>2,1</b>
<b>Neuseeland und Ozeanien</b>	<b>127</b>	<b>+64,9</b>	<b>241</b>	<b>+75,9</b>	<b>0,2</b>	<b>1,9</b>
<b>Ohne Angabe</b>	<b>2 041</b>	<b>-33,1</b>	<b>3 619</b>	<b>-15,6</b>	<b>2,3</b>	<b>1,8</b>

## Noch: 2.4 Leistung der Beherbergungsstätten nach Reisegebieten und Herkunftsländern

Dezember 2007

Reisegebiet Herkunftsland (ständiger Wohnsitz)	Ankünfte		Übernachtungen			Mittlere Aufenthalts- dauer <sup>3)</sup>
	aller Gäste	Verän- derung <sup>1)</sup>	aller Gäste	Verän- derung <sup>1)</sup>	Anteil <sup>2)</sup>	
<b>Düsseldorf und Kreis Mettmann</b>	<b>193 591</b>	<b>+12,9</b>	<b>318 280</b>	<b>+12,6</b>	<b>100</b>	<b>1,6</b>
<b>Bundesrepublik Deutschland</b>	<b>122 826</b>	<b>+11,4</b>	<b>193 694</b>	<b>+10,2</b>	<b>60,9</b>	<b>1,6</b>
<b>Ausland</b>	<b>70 765</b>	<b>+15,4</b>	<b>124 586</b>	<b>+16,6</b>	<b>39,1</b>	<b>1,8</b>
<b>Europa</b>	<b>57 921</b>	<b>+13,7</b>	<b>98 700</b>	<b>+14,4</b>	<b>79,2</b>	<b>1,7</b>
EU-Länder	51 784	+12,9	86 591	+12,6	69,5	1,7
Belgien	3 959	+2,4	5 850	+7,8	4,7	1,5
Dänemark	482	+12,9	738	+14,2	0,6	1,5
Estland	93	+31,0	165	+25,0	0,1	1,8
Finnland	665	+8,3	1 162	+10,6	0,9	1,7
Frankreich	2 767	+20,8	4 295	+21,0	3,4	1,6
Griechenland	498	-3,5	1 218	+7,0	1,0	2,4
Irland, Republik	647	+2,2	1 512	+3,0	1,2	2,3
Italien	2 285	+32,1	3 869	+34,4	3,1	1,7
Lettland	90	+1,1	162	-9,0	0,1	1,8
Litauen	52	-3,7	82	-11,8	0,1	1,6
Luxemburg	542	+5,2	854	+7,2	0,7	1,6
Malta	4	-55,6	10	-54,5	-	2,5
Niederlande	25 091	+17,5	39 194	+15,2	31,5	1,6
Österreich	1 549	+17,1	2 909	+34,9	2,3	1,9
Polen	648	-13,4	1 154	-18,2	0,9	1,8
Portugal	440	+22,6	868	+50,4	0,7	2,0
Schweden	934	+42,2	1 599	+59,4	1,3	1,7
Slowakische Republik	87	+11,5	164	-2,4	0,1	1,9
Slowenien	49	+226,7	95	+179,4	0,1	1,9
Spanien	2 797	+42,6	5 328	+53,6	4,3	1,9
Tschechische Republik	365	+18,5	675	-7,5	0,5	1,8
Ungarn	227	+14,6	385	+6,4	0,3	1,7
Vereinigtes Königreich	7 501	-6,5	14 256	-8,3	11,4	1,9
Zypern	12	+50,0	47	+123,8	-	3,9
Island	37	+15,6	54	+42,1	-	1,5
Norwegen	572	+21,4	1 155	+28,5	0,9	2,0
Russland	1 409	+29,0	3 010	+20,1	2,4	2,1
Schweiz	1 905	+11,6	3 169	+13,4	2,5	1,7
Ukraine	105	+303,8	189	+285,7	0,2	1,8
Türkei	748	+15,3	1 426	+23,7	1,1	1,9
sonstige europäische Länder	1 361	+21,2	3 106	+59,3	2,5	2,3
<b>Afrika</b>	<b>369</b>	<b>+15,0</b>	<b>1 117</b>	<b>+75,4</b>	<b>0,9</b>	<b>3,0</b>
Republik Südafrika	91	+44,4	258	+103,1	0,2	2,8
sonstige afrikanische Länder	278	+7,8	859	+68,4	0,7	3,1
<b>Asien</b>	<b>5 067</b>	<b>+1,2</b>	<b>11 524</b>	<b>-0,2</b>	<b>9,2</b>	<b>2,3</b>
Arabische Golfstaaten	1 294	+6,5	1 834	-11,7	1,5	1,4
Volksrepublik China und Hongkong	603	-11,8	1 539	-18,1	1,2	2,6
Indien	277	+62,0	895	+145,2	0,7	3,2
Israel	198	+17,2	502	+4,1	0,4	2,5
Japan	1 981	-1,1	4 750	+10,1	3,8	2,4
Südkorea	151	-17,0	589	-41,5	0,5	3,9
Taiwan	65	-30,9	222	-	0,2	3,4
sonstige asiatische Länder	498	+1,6	1 193	-0,7	1,0	2,4
<b>Amerika</b>	<b>3 700</b>	<b>+11,6</b>	<b>7 442</b>	<b>+24,7</b>	<b>6,0</b>	<b>2,0</b>
Kanada	343	-37,7	681	-13,4	0,5	2,0
USA	2 955	+19,0	5 907	+26,5	4,7	2,0
Mittelamerika und Karibik	71	+29,1	118	+20,4	0,1	1,7
Brasilien	173	+78,4	371	+85,5	0,3	2,1
sonstige südamerikanische Länder	158	+23,4	365	+70,6	0,3	2,3
<b>Australien</b>	<b>163</b>	<b>-10,4</b>	<b>368</b>	<b>+9,5</b>	<b>0,3</b>	<b>2,3</b>
<b>Neuseeland und Ozeanien</b>	<b>35</b>	<b>+75,0</b>	<b>75</b>	<b>+63,0</b>	<b>0,1</b>	<b>2,1</b>
<b>Ohne Angabe</b>	<b>3 510</b>	<b>+130,0</b>	<b>5 360</b>	<b>+160,4</b>	<b>4,3</b>	<b>1,5</b>

## Noch: 2.4 Leistung der Beherbergungsstätten nach Reisegebieten und Herkunftsländern

Dezember 2007

Reisegebiet Herkunftsland (ständiger Wohnsitz)	Ankünfte		Übernachtungen			Mittlere Aufenthalts- dauer <sup>3)</sup>
	aller Gäste	Verän- derung <sup>1)</sup>	aller Gäste	Verän- derung <sup>1)</sup>	Anteil <sup>2)</sup>	
<b>Ruhrgebiet</b>	<b>185 282</b>	<b>+7,2</b>	<b>347 592</b>	<b>+7,5</b>	<b>100</b>	<b>1,9</b>
<b>Bundesrepublik Deutschland</b>	<b>154 217</b>	<b>+6,4</b>	<b>285 967</b>	<b>+5,8</b>	<b>82,3</b>	<b>1,9</b>
<b>Ausland</b>	<b>31 065</b>	<b>+11,1</b>	<b>61 625</b>	<b>+16,0</b>	<b>17,7</b>	<b>2,0</b>
<b>Europa</b>	<b>27 068</b>	<b>+11,8</b>	<b>52 672</b>	<b>+20,6</b>	<b>85,5</b>	<b>1,9</b>
EU-Länder	22 669	+11,2	42 222	+15,5	68,5	1,9
Belgien	1 641	+28,8	2 610	+30,0	4,2	1,6
Dänemark	597	+25,9	821	+13,4	1,3	1,4
Estland	85	+123,7	129	+118,6	0,2	1,5
Finnland	285	-1,0	533	-7,3	0,9	1,9
Frankreich	1 659	+12,6	2 802	+24,5	4,5	1,7
Griechenland	269	-17,2	591	-28,3	1,0	2,2
Irland, Republik	101	+5,2	249	+49,1	0,4	2,5
Italien	1 049	+6,7	2 243	+13,1	3,6	2,1
Lettland	56	-48,1	185	-41,1	0,3	3,3
Litauen	130	+31,3	186	+15,5	0,3	1,4
Luxemburg	332	+33,9	508	+51,2	0,8	1,5
Malta	10	+400,0	15	x	-	1,5
Niederlande	8 608	+15,9	13 901	+15,6	22,6	1,6
Österreich	1 205	+6,3	2 695	+3,7	4,4	2,2
Polen	1 313	-3,9	2 623	-6,1	4,3	2,0
Portugal	274	+18,6	466	+21,0	0,8	1,7
Schweden	503	-9,5	865	-8,7	1,4	1,7
Slowakische Republik	102	-5,6	165	-21,1	0,3	1,6
Slowenien	53	+15,2	1 212	x	2,0	22,9
Spanien	650	-3,0	1 364	+6,7	2,2	2,1
Tschechische Republik	306	-23,5	727	-7,3	1,2	2,4
Ungarn	230	+19,2	1 063	+116,5	1,7	4,6
Vereinigtes Königreich	3 196	+13,3	6 222	+16,3	10,1	1,9
Zypern	15	-42,3	47	-66,9	0,1	3,1
Island	9	x	22	x	-	2,4
Norwegen	501	+155,6	922	+174,4	1,5	1,8
Russland	621	-1,6	1 609	+6,6	2,6	2,6
Schweiz	1 457	-1,7	2 436	+5,5	4,0	1,7
Ukraine	82	+1,2	197	-7,1	0,3	2,4
Türkei	537	+15,2	1 082	+12,7	1,8	2,0
sonstige europäische Länder	1 192	+23,1	4 182	+133,1	6,8	3,5
<b>Afrika</b>	<b>186</b>	<b>+33,8</b>	<b>720</b>	<b>+58,6</b>	<b>1,2</b>	<b>3,9</b>
Republik Südafrika	71	+97,2	249	+50,0	0,4	3,5
sonstige afrikanische Länder	115	+11,7	471	+63,5	0,8	4,1
<b>Asien</b>	<b>1 340</b>	<b>+17,3</b>	<b>3 183</b>	<b>-17,3</b>	<b>5,2</b>	<b>2,4</b>
Arabische Golfstaaten	144	+69,4	271	-3,6	0,4	1,9
Volksrepublik China und Hongkong	259	-7,2	628	-12,9	1,0	2,4
Indien	341	+74,0	651	-15,0	1,1	1,9
Israel	70	+6,1	159	-0,6	0,3	2,3
Japan	196	-9,7	446	-5,3	0,7	2,3
Südkorea	47	-	104	+11,8	0,2	2,2
Taiwan	44	+18,9	129	-44,2	0,2	2,9
sonstige asiatische Länder	239	+11,2	795	-29,5	1,3	3,3
<b>Amerika</b>	<b>1 261</b>	<b>-12,2</b>	<b>3 099</b>	<b>-12,1</b>	<b>5,0</b>	<b>2,5</b>
Kanada	123	-5,4	394	+15,2	0,6	3,2
USA	930	-17,0	2 296	-6,1	3,7	2,5
Mittelamerika und Karibik	31	-50,8	79	-81,9	0,1	2,5
Brasilien	65	-9,7	152	-23,2	0,2	2,3
sonstige südamerikanische Länder	112	+119,6	178	+72,8	0,3	1,6
<b>Australien</b>	<b>133</b>	<b>+137,5</b>	<b>258</b>	<b>+150,5</b>	<b>0,4</b>	<b>1,9</b>
<b>Neuseeland und Ozeanien</b>	<b>9</b>	<b>+50,0</b>	<b>18</b>	<b>+50,0</b>	<b>-</b>	<b>2,0</b>
<b>Ohne Angabe</b>	<b>1 068</b>	<b>+11,0</b>	<b>1 675</b>	<b>+12,7</b>	<b>2,7</b>	<b>1,6</b>



# Noch: 2.4 Leistung der Beherbergungsstätten nach Reisegebieten und Herkunftsländern

Dezember 2007

Reisegebiet Herkunftsland (ständiger Wohnsitz)	Ankünfte		Übernachtungen			Mittlere Aufenthalts- dauer <sup>3)</sup>
	aller Gäste	Verän- derung <sup>1)</sup>	aller Gäste	Verän- derung <sup>1)</sup>	Anteil <sup>2)</sup>	
<b>Nordrhein-Westfalen</b>	<b>1 255 593</b>	<b>+3,0</b>	<b>2 852 159</b>	<b>+4,4</b>	<b>100</b>	<b>2,3</b>
<b>Bundesrepublik Deutschland</b>	<b>960 844</b>	<b>+2,1</b>	<b>2 215 874</b>	<b>+2,9</b>	<b>77,7</b>	<b>2,3</b>
<b>Ausland</b>	<b>294 749</b>	<b>+6,3</b>	<b>636 285</b>	<b>+10,2</b>	<b>22,3</b>	<b>2,2</b>
<b>Europa</b>	<b>251 600</b>	<b>+6,3</b>	<b>540 411</b>	<b>+11,7</b>	<b>84,9</b>	<b>2,1</b>
EU-Länder	227 760	+6,3	488 064	+11,6	76,7	2,1
Belgien	29 870	+8,6	53 539	+13,8	8,4	1,8
Dänemark	2 815	+5,9	4 786	-0,3	0,8	1,7
Estland	298	+49,7	565	+72,8	0,1	1,9
Finnland	1 783	+2,2	3 518	+3,7	0,6	2,0
Frankreich	15 308	+8,9	25 106	+9,6	3,9	1,6
Griechenland	1 787	-0,9	4 808	+14,1	0,8	2,7
Irland, Republik	1 766	-2,5	4 056	-4,4	0,6	2,3
Italien	8 407	+11,6	17 646	+16,5	2,8	2,1
Lettland	401	-1,7	819	-2,2	0,1	2,0
Litauen	1 074	-16,7	1 349	-11,3	0,2	1,3
Luxemburg	3 236	+4,0	4 938	+2,1	0,8	1,5
Malta	75	+29,3	141	+27,0	-	1,9
Niederlande	89 584	+14,1	209 033	+22,3	32,9	2,3
Österreich	7 036	+3,6	14 423	+3,1	2,3	2,0
Polen	5 351	-14,7	13 018	-15,1	2,0	2,4
Portugal	1 407	+6,4	2 968	+13,8	0,5	2,1
Schweden	3 239	+4,7	5 991	+12,0	0,9	1,8
Slowakische Republik	589	+3,0	1 731	+54,0	0,3	2,9
Slowenien	347	+59,9	1 927	+232,8	0,3	5,6
Spanien	7 656	+20,1	16 335	+28,8	2,6	2,1
Tschechische Republik	2 221	+4,5	4 609	-1,6	0,7	2,1
Ungarn	1 069	+11,1	3 320	+59,1	0,5	3,1
Vereinigtes Königreich	42 317	-7,6	93 085	-5,5	14,6	2,2
Zypern	124	+74,6	353	+47,1	0,1	2,8
Island	359	+33,5	656	+54,7	0,1	1,8
Norwegen	1 791	+15,5	3 489	+25,0	0,5	1,9
Russland	4 737	+12,9	11 531	+13,5	1,8	2,4
Schweiz	8 513	-4,2	16 427	+3,5	2,6	1,9
Ukraine	540	+28,3	1 280	+11,3	0,2	2,4
Türkei	3 229	+7,2	6 519	-8,3	1,0	2,0
sonstige europäische Länder	4 671	+14,1	12 445	+40,9	2,0	2,7
<b>Afrika</b>	<b>1 604</b>	<b>+14,0</b>	<b>5 494</b>	<b>+25,6</b>	<b>0,9</b>	<b>3,4</b>
Republik Südafrika	376	+11,2	1 273	+11,9	0,2	3,4
sonstige afrikanische Länder	1 228	+14,9	4 221	+30,5	0,7	3,4
<b>Asien</b>	<b>14 037</b>	<b>+2,0</b>	<b>32 833</b>	<b>-7,1</b>	<b>5,2</b>	<b>2,3</b>
Arabische Golfstaaten	2 189	+6,2	5 026	-13,4	0,8	2,3
Volksrepublik China und Hongkong	3 084	+5,9	7 120	-18,2	1,1	2,3
Indien	1 076	+54,6	2 997	+49,9	0,5	2,8
Israel	570	+8,0	1 274	+7,3	0,2	2,2
Japan	3 720	-3,8	8 778	+7,9	1,4	2,4
Südkorea	479	-10,0	1 211	-32,3	0,2	2,5
Taiwan	299	-21,7	728	-22,0	0,1	2,4
sonstige asiatische Länder	2 620	-6,0	5 699	-16,0	0,9	2,2
<b>Amerika</b>	<b>14 789</b>	<b>+0,4</b>	<b>34 840</b>	<b>-2,1</b>	<b>5,5</b>	<b>2,4</b>
Kanada	1 326	-2,3	3 340	-30,9	0,5	2,5
USA	11 449	-0,6	26 273	+2,2	4,1	2,3
Mittelamerika und Karibik	530	+31,5	1 374	+15,9	0,2	2,6
Brasilien	792	+6,3	2 298	+18,5	0,4	2,9
sonstige südamerikanische Länder	692	-2,5	1 555	-19,2	0,2	2,2
<b>Australien</b>	<b>1 007</b>	<b>+2,2</b>	<b>2 233</b>	<b>+10,3</b>	<b>0,4</b>	<b>2,2</b>
<b>Neuseeland und Ozeanien</b>	<b>200</b>	<b>+38,9</b>	<b>434</b>	<b>+34,0</b>	<b>0,1</b>	<b>2,2</b>
<b>Ohne Angabe</b>	<b>11 512</b>	<b>+20,1</b>	<b>20 040</b>	<b>+27,8</b>	<b>3,1</b>	<b>1,7</b>

## 3.1 Leistung der Beherbergungs

Januar bis

Amtliche Schlüssel- nummer	Verwaltungsbezirk	Ankünfte			
		aller Gäste	Veränderung <sup>1)</sup>	ausländischer Gäste	Veränderung <sup>1)</sup>
<b>111 000</b>	<b>Kreisfreie Städte</b>				
111 000	Düsseldorf	1 760 554	+6,2	631 589	+2,6
112 000	Duisburg	177 693	+1,9	30 686	-3,7
113 000	Essen	462 788	+0,2	80 942	-5,3
114 000	Krefeld	110 174	-1,5	23 526	-1,2
116 000	Mönchengladbach	113 136	-0,5	20 009	+2,3
117 000	Mülheim an der Ruhr	85 605	+0,5	10 754	-9,8
119 000	Oberhausen	152 076	+9,5	27 658	+10,9
120 000	Remscheid	60 893	+3,2	16 502	+20,6
122 000	Solingen	58 214	+4,1	9 177	+8,5
124 000	Wuppertal	190 432	+24,8	32 549	+4,7
<b>154 000</b>	<b>Kreis Kleve</b>	<b>334 447</b>	<b>-0,2</b>	<b>70 026</b>	<b>+2,8</b>
154 004	Bedburg-Hau	.	.	.	.
154 008	Emmerich am Rhein, Stadt	10 628	+8,7	2 577	+1,1
154 012	Geldern, Stadt	24 429	+12,1	1 381	+23,0
154 016	Goch, Stadt	16 734	+0,5	2 468	+29,1
154 020	Issum	-	-	-	-
154 024	Kalkar, Stadt	.	.	.	.
154 028	Kerken	15 055	+0,7	1 065	-18,3
154 032	Kevelaer, Stadt	48 836	-4,0	4 520	-16,4
154 036	Kleve, Stadt	57 409	-1,0	9 592	-19,0
154 040	Kranenburg	.	.	.	.
154 044	Rees, Stadt	14 296	+12,6	1 496	+23,3
154 048	Rheurdt	6 783	-10,8	358	-21,3
154 052	Straelen, Stadt	19 225	+6,1	1 214	+3,5
154 056	Uedem	.	.	.	.
154 060	Wachtendonk	4 088	+5,6	219	+27,3
154 064	Weeze	2 866	+64,2	206	+98,1
<b>158 000</b>	<b>Kreis Mettmann</b>	<b>482 471</b>	<b>+2,4</b>	<b>99 540</b>	<b>-1,3</b>
158 004	Erkrath, Stadt	24 193	+2,7	4 845	-15,4
158 008	Haan, Stadt	22 666	-11,1	3 237	-0,1
158 012	Heiligenhaus, Stadt	15 071	-1,5	2 348	-7,9
158 016	Hilden, Stadt	55 955	+3,4	10 915	-1,3
158 020	Langenfeld (Rhld.), Stadt	22 776	+0,2	3 450	+2,6
158 024	Mettmann, Stadt	58 918	-6,8	7 826	-15,1
158 026	Monheim am Rhein, Stadt	27 499	+1,9	12 488	+35,3
158 028	Ratingen, Stadt	220 960	+7,7	48 526	-5,9
158 032	Velbert, Stadt	32 678	-0,4	5 752	+20,2
158 036	Wülfrath, Stadt	1 755	+5,7	153	+77,9
<b>162 000</b>	<b>Rhein-Kreis Neuss</b>	<b>333 989</b>	<b>+2,3</b>	<b>79 699</b>	<b>+7,4</b>
162 004	Dormagen, Stadt	29 838	-13,8	6 966	-17,2
162 008	Grevenbroich, Stadt	20 485	+29,7	6 234	+23,8
162 012	Jüchen	.	.	.	.
162 016	Kaarst, Stadt	42 121	+11,5	5 881	-12,3
162 020	Korschenbroich, Stadt	.	.	.	.
162 022	Meerbusch, Stadt	37 006	+15,4	6 898	+23,0
162 024	Neuss, Stadt	194 683	-0,8	52 275	+9,7
162 028	Rommerskirchen	3 883	+0,6	264	+127,6
<b>166 000</b>	<b>Kreis Viersen</b>	<b>174 141</b>	<b>+4,6</b>	<b>18 644</b>	<b>+13,5</b>
166 004	Brüggen	25 176	+13,5	3 484	+108,2
166 008	Grefrath	.	.	.	.
166 012	Kempfen, Stadt	7 272	-5,7	1 048	-15,6
166 016	Nettetal, Stadt	67 240	+6,3	3 784	-1,8
166 020	Niederkrüchten	4 926	+4,7	491	+8,9
166 024	Schwalmtal	.	.	.	.
166 028	Tönisvorst, Stadt	6 392	+2,3	42	-35,4
166 032	Viersen, Stadt	16 488	+1,6	1 484	+17,4
166 036	Willich, Stadt	32 186	-0,1	5 188	-9,9
<b>170 000</b>	<b>Kreis Wesel</b>	<b>292 260</b>	<b>+5,4</b>	<b>44 667</b>	<b>+7,9</b>
170 004	Alpen	.	.	.	.
170 008	Dinslaken, Stadt	15 497	+1,0	1 237	-29,0
170 012	Hammingen, Stadt	12 104	+4,4	480	-41,0
170 016	Hünxe	4 034	-13,9	1 366	-12,0

1) Veränderung gegenüber dem Vorjahresmonat in % - 2) mittlere Aufenthaltsdauer (in Tagen) = Übernachtungen / Ankünfte - 3) mittlere Auslastung der

# stätten nach Verwaltungsbezirken

Dezember 2007

Übernachtungen				Mittlere Aufenthaltsdauer <sup>2)</sup>		Mittlere Auslastung der angebotenen Betten <sup>3)</sup>	Amtliche Schlüssel- nummer
aller Gäste	Veränderung <sup>1)</sup>	ausländischer Gäste	Veränderung <sup>1)</sup>	aller Gäste	ausländischer Gäste		
<b>3 045 609</b>	<b>+4,9</b>	<b>1 219 392</b>	<b>+1,5</b>	<b>1,7</b>	<b>1,9</b>	–	<b>111 000</b>
<b>348 748</b>	<b>+1,6</b>	<b>64 563</b>	<b>–12,6</b>	<b>2,0</b>	<b>2,1</b>	<b>37,2</b>	<b>112 000</b>
<b>1 007 660</b>	<b>+1,9</b>	<b>176 064</b>	<b>–5,0</b>	<b>2,2</b>	<b>2,2</b>	–	<b>113 000</b>
<b>232 478</b>	<b>–0,4</b>	<b>50 720</b>	<b>–2,5</b>	<b>2,1</b>	<b>2,2</b>	<b>37,8</b>	<b>114 000</b>
<b>216 100</b>	<b>–1,0</b>	<b>46 902</b>	<b>+3,8</b>	<b>1,9</b>	<b>2,3</b>	<b>31,3</b>	<b>116 000</b>
<b>155 497</b>	<b>–0,9</b>	<b>26 273</b>	<b>–11,2</b>	<b>1,8</b>	<b>2,4</b>	–	<b>117 000</b>
<b>247 840</b>	<b>+7,3</b>	<b>47 900</b>	<b>+8,6</b>	<b>1,6</b>	<b>1,7</b>	<b>42,9</b>	<b>119 000</b>
<b>104 294</b>	<b>+5,1</b>	<b>29 737</b>	<b>+39,5</b>	<b>1,7</b>	<b>1,8</b>	<b>31,7</b>	<b>120 000</b>
<b>124 204</b>	<b>–1,7</b>	<b>24 072</b>	<b>+2,7</b>	<b>2,1</b>	<b>2,6</b>	–	<b>122 000</b>
<b>431 123</b>	<b>+17,0</b>	<b>69 536</b>	<b>+1,7</b>	<b>2,3</b>	<b>2,1</b>	<b>41,6</b>	<b>124 000</b>
<b>722 257</b>	<b>+0,7</b>	<b>132 294</b>	<b>+3,6</b>	<b>2,2</b>	<b>1,9</b>	–	<b>154 000</b>
							154 004
22 197	+3,0	6 126	+18,6	2,1	2,4	–	154 008
90 835	+5,5	2 220	+12,2	3,7	1,6	46,1	154 012
30 224	–	5 553	+54,3	1,8	2,3	32,2	154 016
–	–	–	–	–	–	–	154 020
							154 024
27 068	+5,0	1 905	–16,2	1,8	1,8	–	154 028
117 971	+8,0	8 391	–12,4	2,4	1,9	–	154 032
112 186	–5,0	20 876	–24,3	2,0	2,2	33,5	154 036
							154 040
27 114	+13,0	2 821	+21,3	1,9	1,9	–	154 044
14 469	–10,3	1 703	–14,9	2,1	4,8	–	154 048
35 220	+6,7	1 998	+4,6	1,8	1,6	34,2	154 052
							154 056
5 178	–11,4	385	–24,5	1,3	1,8	–	154 060
6 953	+27,6	462	+272,6	2,4	2,2	17,9	154 064
<b>900 910</b>	<b>+0,3</b>	<b>206 747</b>	<b>–7,7</b>	<b>1,9</b>	<b>2,1</b>	–	<b>158 000</b>
40 528	–1,3	9 703	–11,5	1,7	2,0	28,5	158 004
44 000	–15,1	7 166	–5,0	1,9	2,2	29,0	158 008
25 474	+11,4	4 591	+14,7	1,7	2,0	28,3	158 012
108 613	+1,1	25 075	+4,0	1,9	2,3	33,5	158 016
36 407	+0,1	7 789	+3,6	1,6	2,3	31,0	158 020
130 657	–6,9	16 700	–15,8	2,2	2,1	36,9	158 024
54 658	+3,4	23 987	+37,5	2,0	1,9	–	158 026
394 300	+3,9	97 553	–19,3	1,8	2,0	40,7	158 028
62 789	+1,1	13 867	+19,2	1,9	2,4	30,2	158 032
3 484	+3,8	316	+54,9	2,0	2,1	19,6	158 036
<b>648 996</b>	<b>+0,1</b>	<b>180 043</b>	<b>+5,6</b>	<b>1,9</b>	<b>2,3</b>	–	<b>162 000</b>
58 075	–13,9	13 682	–22,8	1,9	2,0	–	162 004
47 104	+28,1	15 973	+17,0	2,3	2,6	32,6	162 008
							162 012
73 256	+7,0	12 491	–9,5	1,7	2,1	35,9	162 016
							162 020
75 530	+2,7	21 004	+43,1	2,0	3,0	–	162 022
371 629	–2,3	111 129	+1,8	1,9	2,1	35,8	162 024
12 961	+21,0	3 109	x	3,3	11,8	35,3	162 028
<b>338 730</b>	<b>+5,7</b>	<b>39 793</b>	<b>+15,8</b>	<b>1,9</b>	<b>2,1</b>	–	<b>166 000</b>
52 348	+15,4	7 534	+96,9	2,1	2,2	–	166 004
							166 008
13 336	–5,3	2 589	–20,9	1,8	2,5	28,2	166 012
130 457	+4,0	6 028	+6,7	1,9	1,6	40,9	166 016
12 846	+24,1	4 655	+83,1	2,6	9,5	–	166 020
							166 024
10 865	+1,2	146	–15,1	1,7	3,5	29,1	166 028
27 659	+14,1	2 844	+23,0	1,7	1,9	30,9	166 032
65 654	–2,9	10 333	–17,9	2,0	2,0	42,8	166 036
<b>556 644</b>	<b>+5,2</b>	<b>89 189</b>	<b>+6,8</b>	<b>1,9</b>	<b>2,0</b>	–	<b>170 000</b>
							170 004
35 546	+6,3	3 956	–14,8	2,3	3,2	–	170 008
19 771	+5,7	951	–43,4	1,6	2,0	–	170 012
6 662	–30,8	2 281	–6,8	1,7	1,7	–	170 016

angebotenen Betten = (Übernachtungen / angebotene Bettentage) \* 100



## Noch: 3.1 Leistung der Beherbergungs

Januar bis

Amtliche Schlüssel- nummer	Verwaltungsbezirk	Ankünfte			
		aller Gäste	Veränderung <sup>1)</sup>	ausländischer Gäste	Veränderung <sup>1)</sup>
	<b>Noch: Kreis Wesel</b>				
170 020	Kamp-Lintfort, Stadt	8 269	—	1 236	—25,5
170 024	Moers, Stadt	68 195	+9,2	15 608	+13,0
170 028	Neukirchen-Vluyn, Stadt	11 716	+11,3	1 082	—27,2
170 032	Rheinberg, Stadt	2 588	—12,6	528	—14,6
170 036	Schermbeck	38 068	+6,6	6 253	+43,5
170 040	Sonsbeck	.	.	.	.
170 044	Voerde (Niederrhein), Stadt	7 026	—4,6	467	+15,0
170 048	Wesel, Stadt	72 895	+7,0	12 405	+11,1
170 052	Xanten, Stadt	42 752	+0,4	3 541	+3,9
<b>100 000</b>	<b>Reg.-Bez. Düsseldorf</b>	<b>4 788 873</b>	<b>+4,4</b>	<b>1 195 968</b>	<b>+2,5</b>
	<b>Kreisfreie Städte</b>				
<b>313 000</b>	<b>Aachen</b>	<b>400 829</b>	<b>+6,7</b>	<b>121 363</b>	<b>+8,3</b>
<b>314 000</b>	<b>Bonn</b>	<b>602 365</b>	<b>+0,9</b>	<b>106 230</b>	<b>—1,4</b>
<b>315 000</b>	<b>Köln</b>	<b>2 487 251</b>	<b>+2,6</b>	<b>768 240</b>	<b>—3,1</b>
<b>316 000</b>	<b>Leverkusen</b>	<b>116 286</b>	<b>—4,5</b>	<b>24 917</b>	<b>—18,1</b>
<b>354 000</b>	<b>Kreis Aachen</b>	<b>194 544</b>	<b>+0,5</b>	<b>46 459</b>	<b>+1,2</b>
354 004	Alsdorf, Stadt	.	.	.	.
354 008	Baesweiler, Stadt	.	.	.	.
354 012	Eschweiler, Stadt	12 806	—2,4	1 908	+0,6
354 016	Herzogenrath, Stadt	8 880	+2,2	269	—36,9
354 020	Monschau, Stadt	71 018	+4,4	25 194	+2,5
354 024	Roetgen	9 603	+7,8	1 115	—19,0
354 028	Simmerath	53 530	—8,6	11 943	—0,4
354 032	Stolberg (Rhld.), Stadt	18 141	+4,0	4 283	+7,6
354 036	Würselen, Stadt	11 501	+7,9	900	—10,0
<b>358 000</b>	<b>Kreis Düren</b>	<b>112 499</b>	<b>—1,4</b>	<b>22 641</b>	<b>+8,9</b>
358 004	Aldenhoven	.	.	.	.
358 008	Düren, Stadt	29 715	—13,0	9 145	+33,9
358 012	Heimbach, Stadt	15 154	+2,9	2 495	—12,9
358 016	Hürtgenwald	23 399	+10,4	5 213	+1,4
358 020	Inden	.	.	.	.
358 024	Jülich, Stadt	6 805	—9,3	1 475	—8,3
358 028	Kreuzau	3 421	+7,7	126	—29,2
358 032	Langerwehe	.	.	.	.
358 036	Linnich, Stadt	2 650	+104,3	351	+101,7
358 040	Merzenich	—	—	—	—
358 044	Nideggen, Stadt	26 472	—1,7	3 817	—4,0
358 048	Niederzier	.	.	.	.
358 052	Nörvenich	—	—	—	—
358 056	Titz	—	—	—	—
358 060	Vettweiß	514	—39,2	—	—
<b>362 000</b>	<b>Rhein-Erft-Kreis</b>	<b>393 009</b>	<b>+3,0</b>	<b>99 541</b>	<b>—2,1</b>
362 004	Bedburg, Stadt	.	.	.	.
362 008	Bergheim, Stadt	15 799	+5,8	1 395	+19,2
362 012	Brühl, Stadt	108 879	—2,7	27 310	—10,9
362 016	Elsdorf	.	.	.	.
362 020	Erfstadt, Stadt	15 430	+9,2	858	+51,3
362 024	Frechen, Stadt	71 824	+21,7	21 456	+3,2
362 028	Hürth, Stadt	96 824	—3,7	36 234	—3,5
362 032	Kerpen, Stadt	25 201	+9,4	5 002	+30,0
362 036	Pulheim, Stadt	21 667	+1,1	2 961	+1,4
362 040	Wesseling, Stadt	27 545	+7,6	2 830	+8,1
<b>366 000</b>	<b>Kreis Euskirchen</b>	<b>239 544</b>	<b>+1,3</b>	<b>27 756</b>	<b>—2,7</b>
366 004	Bad Münstereifel, Stadt	42 822	+0,6	2 295	—18,5
366 008	Blankenheim	37 433	+2,1	2 825	—11,6
366 012	Dahlem	16 437	—17,9	3 191	—39,3
366 016	Euskirchen, Stadt	35 983	+10,9	7 525	+24,9
366 020	Hellenthal	23 016	+7,6	1 937	+2,7
366 024	Kall	15 855	—5,6	217	—16,2
366 028	Mechernich, Stadt	8 302	—16,1	683	+4,1
366 032	Nettersheim	18 367	—5,4	172	+43,3

# stätten nach Verwaltungsbezirken

Dezember 2007

Übernachtungen				Mittlere Aufenthaltsdauer <sup>2)</sup>		Mittlere Auslastung der angebotenen Betten <sup>3)</sup>	Amtliche Schlüssel- nummer
aller Gäste	Veränderung <sup>1)</sup>	ausländischer Gäste	Veränderung <sup>1)</sup>	aller Gäste	ausländischer Gäste		
21 755	+2,4	2 887	-43,5	2,6	2,3	23,9	170 020
116 991	+9,5	28 888	+13,2	1,7	1,9	43,0	170 024
19 215	-	2 089	-43,1	1,6	1,9	35,7	170 028
5 792	+2,5	1 317	-1,1	2,2	2,5	16,0	170 032
71 627	+1,4	10 554	+28,8	1,9	1,7	-	170 036
							170 040
16 215	-0,9	2 215	+146,9	2,3	4,7	23,8	170 044
132 748	+8,6	25 950	+15,2	1,8	2,1	-	170 048
85 398	+1,4	6 872	+9,1	2,0	1,9	-	170 052
							170 056
<b>9 081 090</b>	<b>+3,4</b>	<b>2 403 225</b>	<b>+0,8</b>	<b>1,9</b>	<b>2,0</b>	<b>-</b>	<b>100 000</b>
<b>854 491</b>	<b>+3,0</b>	<b>235 920</b>	<b>-0,7</b>	<b>2,1</b>	<b>1,9</b>	<b>-</b>	<b>313 000</b>
<b>1 161 997</b>	<b>+1,1</b>	<b>269 352</b>	<b>-0,9</b>	<b>1,9</b>	<b>2,5</b>	<b>-</b>	<b>314 000</b>
<b>4 480 211</b>	<b>+2,2</b>	<b>1 585 412</b>	<b>-2,9</b>	<b>1,8</b>	<b>2,1</b>	<b>-</b>	<b>315 000</b>
<b>223 964</b>	<b>+3,4</b>	<b>56 040</b>	<b>-14,5</b>	<b>1,9</b>	<b>2,2</b>	<b>39,8</b>	<b>316 000</b>
<b>510 777</b>	<b>+3,1</b>	<b>115 390</b>	<b>+4,0</b>	<b>2,6</b>	<b>2,5</b>	<b>-</b>	<b>354 000</b>
							354 004
							354 008
26 238	-6,3	4 689	-9,0	2,0	2,5	29,4	354 012
17 701	-2,2	554	-51,6	2,0	2,1	36,4	354 016
174 461	+3,5	53 610	-0,4	2,5	2,1	-	354 020
34 339	+115,2	6 057	+183,6	3,6	5,4	-	354 024
185 309	-6,2	35 320	+0,5	3,5	3,0	-	354 028
39 752	+7,2	11 455	+11,6	2,2	2,7	27,8	354 032
18 177	+7,2	1 720	-9,8	1,6	1,9	26,3	354 036
<b>238 016</b>	<b>-3,3</b>	<b>49 625</b>	<b>-2,6</b>	<b>2,1</b>	<b>2,2</b>	<b>-</b>	<b>358 000</b>
							358 004
54 606	-7,9	15 718	+7,5	1,8	1,7	-	358 008
34 458	+5,5	6 420	-7,9	2,3	2,6	-	358 012
46 580	-5,9	11 962	-8,0	2,0	2,3	-	358 016
							358 020
15 008	-10,2	3 852	-6,7	2,2	2,6	28,9	358 024
8 318	+9,1	397	-7,0	2,4	3,2	18,9	358 028
							358 032
6 278	+65,4	1 600	+68,6	2,4	4,6	37,7	358 036
-	-	-	-	-	-	-	358 040
63 995	-3,8	9 581	-11,5	2,4	2,5	-	358 044
							358 048
-	-	-	-	-	-	-	358 052
-	-	-	-	-	-	-	358 056
1 209	-39,1	-	-	2,4	-	28,5	358 060
<b>767 007</b>	<b>+2,9</b>	<b>202 747</b>	<b>+1,2</b>	<b>2,0</b>	<b>2,0</b>	<b>-</b>	<b>362 000</b>
							362 004
47 900	+17,5	11 907	+49,8	3,0	8,5	29,3	362 008
176 192	-1,8	41 883	-10,2	1,6	1,5	-	362 012
							362 016
32 901	-1,8	1 668	+38,3	2,1	1,9	-	362 020
114 214	+14,0	32 161	+1,8	1,6	1,5	39,9	362 024
237 350	-0,7	89 014	-0,7	2,5	2,5	48,6	362 028
46 935	+9,1	11 642	+28,2	1,9	2,3	31,9	362 032
43 732	+0,8	6 337	+6,3	2,0	2,1	31,4	362 036
51 758	+8,6	5 761	-1,7	1,9	2,0	36,1	362 040
<b>762 176</b>	<b>-1,2</b>	<b>129 193</b>	<b>+0,3</b>	<b>3,2</b>	<b>4,7</b>	<b>-</b>	<b>366 000</b>
111 108	-2,3	7 935	-17,3	2,6	3,5	31,5	366 004
95 796	-0,5	7 383	-10,7	2,6	2,6	-	366 008
88 964	-12,6	55 252	-3,7	5,4	17,3	-	366 012
66 458	-3,4	13 460	+18,0	1,8	1,8	34,2	366 016
63 964	+5,8	5 114	+3,6	2,8	2,6	-	366 020
42 624	-6,7	620	-27,5	2,7	2,9	26,6	366 024
18 891	-15,8	1 455	+6,7	2,3	2,1	18,0	366 028
129 854	+2,5	1 871	+32,9	7,1	10,9	51,4	366 032

Noch: **3.1 Leistung der Beherbergungs**

Januar bis

Amtliche Schlüssel- nummer	Verwaltungsbezirk	Ankünfte			
		aller Gäste	Veränderung <sup>1)</sup>	ausländischer Gäste	Veränderung <sup>1)</sup>
	<b>Noch: Kreis Euskirchen</b>				
366 036	Schleiden, Stadt	35 730	+9,5	7 651	+0,6
366 040	Weilerswist	2 419	+45,6	664	+201,8
366 044	Zülpich, Stadt	3 180	+5,0	596	+26,8
<b>370 000</b>	<b>Kreis Heinsberg</b>	<b>81 566</b>	<b>+12,5</b>	<b>12 322</b>	<b>-5,7</b>
370 004	Erkelenz, Stadt	13 500	+0,2	1 999	-9,8
370 008	Gangelt	.	.	.	.
370 012	Geilenkirchen, Stadt	8 959	-1,9	3 172	-6,8
370 016	Heinsberg, Stadt	5 234	+12,3	1 012	+14,0
370 020	Hückelhoven, Stadt	7 782	-15,8	778	-55,3
370 024	Selfkant	.	.	.	.
370 028	Übach-Palenberg, Stadt	8 236	-1,0	2 988	+28,8
370 032	Waldfeucht	.	.	.	.
370 036	Wassenberg, Stadt	9 795	+4,0	610	-1,0
370 040	Wegberg, Stadt	23 547	+54,4	1 137	-27,0
<b>374 000</b>	<b>Oberbergischer Kreis</b>	<b>266 295</b>	<b>+1,8</b>	<b>17 222</b>	<b>-2,0</b>
374 004	Bergneustadt, Stadt	8 778	+5,4	162	-6,4
374 008	Engelskirchen	.	.	.	.
374 012	Gummersbach, Stadt	47 809	+6,1	7 406	+9,8
374 016	Hückeswagen, Stadt	11 618	-8,0	918	-4,0
374 020	Lindlar	18 075	-6,9	780	+8,5
374 024	Marienheide	20 492	-10,6	1 100	-37,2
374 028	Morsbach	.	.	.	.
374 032	Nümbrecht	46 017	+4,8	1 650	+10,0
374 036	Radevormwald, Stadt	29 263	+16,4	592	-25,8
374 040	Reichshof	10 837	-13,1	170	-64,2
374 044	Waldbrohl, Stadt	6 313	-6,4	38	-35,6
374 048	Wiehl, Stadt	24 990	+6,1	2 061	-3,0
374 052	Wipperfürth, Stadt	15 304	+1,4	1 835	+4,4
<b>378 000</b>	<b>Rhein.-Berg. Kreis</b>	<b>195 458</b>	<b>+7,3</b>	<b>20 851</b>	<b>+4,7</b>
378 004	Bergisch Gladbach, Stadt	84 376	+0,1	12 351	+1,5
378 008	Burscheid, Stadt	8 395	+3,4	3 856	+30,8
378 012	Kürten	.	.	.	.
378 016	Leichlingen (Rhld.), Stadt	9 902	-6,1	439	-25,2
378 020	Odenthal	24 013	+30,0	722	-29,1
378 024	Overath, Stadt	11 170	+13,5	816	-5,2
378 028	Rösrath, Stadt	.	.	.	.
378 032	Wermelskirchen, Stadt	36 041	+13,6	1 810	+17,1
<b>382 000</b>	<b>Rhein-Sieg-Kreis</b>	<b>544 942</b>	<b>+6,5</b>	<b>73 684</b>	<b>+4,2</b>
382 004	Alfter	4 641	+14,6	349	+30,2
382 008	Bad Honnef, Stadt	93 870	+4,3	7 780	+10,8
382 012	Bornheim, Stadt	14 532	-10,0	744	-14,6
382 016	Eitorf	11 470	+1,9	104	+96,2
382 020	Hennef (Sieg), Stadt	54 252	+16,7	4 631	-16,3
382 024	Königswinter, Stadt	119 196	+0,4	18 678	-13,0
382 028	Lohmar, Stadt	17 987	+16,0	1 768	+16,2
382 032	Meckenheim, Stadt	12 374	+10,6	2 154	+11,5
382 036	Much	.	.	.	.
382 040	Neunkirchen-Seelscheid	.	.	.	.
382 044	Niederkassel, Stadt	15 172	-5,4	1 938	+0,6
382 048	Rheinbach, Stadt	4 799	-9,8	217	+1,9
382 052	Ruppichterath	9 577	-1,3	267	+59,9
382 056	Sankt Augustin, Stadt	15 938	+16,5	2 674	+17,2
382 060	Siegburg, Stadt	41 522	+2,7	9 087	+6,9
382 064	Swisttal	5 471	+27,8	415	+21,3
382 068	Troisdorf, Stadt	65 524	+16,9	18 763	+22,5
382 072	Wachtberg	16 324	+17,8	958	-7,6
382 076	Windeck	14 283	-6,5	330	+19,1
<b>300 000</b>	<b>Reg.-Bez. Köln</b>	<b>5 634 588</b>	<b>+3,0</b>	<b>1 341 226</b>	<b>-1,5</b>
	<b>Kreisfreie Städte</b>				
<b>512 000</b>	<b>Bottrop</b>	<b>38 994</b>	<b>+37,4</b>	<b>8 146</b>	<b>+41,5</b>
<b>513 000</b>	<b>Gelsenkirchen</b>	<b>118 113</b>	<b>-3,6</b>	<b>16 852</b>	<b>-24,7</b>
<b>515 000</b>	<b>Münster</b>	<b>514 022</b>	<b>+3,4</b>	<b>63 227</b>	<b>+17,3</b>



# stätten nach Verwaltungsbezirken

Dezember 2007

Übernachtungen				Mittlere Aufenthaltsdauer <sup>2)</sup>		Mittlere Auslastung der angebotenen Betten <sup>3)</sup>	Amtliche Schlüssel- nummer
aller Gäste	Veränderung <sup>1)</sup>	ausländischer Gäste	Veränderung <sup>1)</sup>	aller Gäste	ausländischer Gäste		
118 962	+7,3	32 994	+3,0	3,3	4,3	—	366 036
4 931	+44,7	1 690	+382,9	2,0	2,5	27,1	366 040
20 624	–2,2	1 419	+16,5	6,5	2,4	40,3	366 044
<b>191 410</b>	<b>+16,7</b>	<b>32 577</b>	<b>–15,2</b>	<b>2,3</b>	<b>2,6</b>	—	<b>370 000</b>
38 044	+21,1	5 035	–14,3	2,8	2,5	45,6	370 004
.	.	.	.	.	.	.	370 008
23 627	–11,1	10 767	–21,2	2,6	3,4	37,2	370 012
10 188	–1,9	2 152	–0,2	1,9	2,1	27,6	370 016
17 425	–14,4	2 107	–54,6	2,2	2,7	—	370 020
.	.	.	.	.	.	.	370 024
17 238	–0,8	6 531	+25,4	2,1	2,2	30,9	370 028
.	.	.	.	.	.	.	370 032
19 901	+13,2	1 298	–22,7	2,0	2,1	—	370 036
54 668	+64,4	3 204	–24,1	2,3	2,8	—	370 040
<b>886 963</b>	<b>+3,2</b>	<b>45 337</b>	<b>+0,4</b>	<b>3,3</b>	<b>2,6</b>	—	<b>374 000</b>
25 012	+10,2	350	–64,1	2,8	2,2	—	374 004
.	.	.	.	.	.	.	374 008
103 792	+6,3	18 548	+15,9	2,2	2,5	—	374 012
24 718	–11,0	2 565	–17,0	2,1	2,8	—	374 016
50 689	+4,3	3 735	+43,6	2,8	4,8	—	374 020
44 104	–12,9	3 058	–37,1	2,2	2,8	25,6	374 024
.	.	.	.	.	.	.	374 028
196 188	+5,5	4 053	+0,6	4,3	2,5	55,1	374 032
85 713	+15,4	1 138	–34,8	2,9	1,9	44,7	374 036
109 201	–0,7	863	–36,4	10,1	5,1	59,6	374 040
21 363	–1,9	136	–25,7	3,4	3,6	27,1	374 044
56 763	+2,8	6 018	+14,3	2,3	2,9	—	374 048
34 372	+2,6	3 847	+2,3	2,2	2,1	28,0	374 052
<b>468 284</b>	<b>+7,3</b>	<b>50 142</b>	<b>+10,7</b>	<b>2,4</b>	<b>2,4</b>	—	<b>378 000</b>
170 618	–1,0	26 889	+1,4	2,0	2,2	34,8	378 004
20 988	+23,6	11 316	+61,7	2,5	2,9	36,0	378 008
.	.	.	.	.	.	.	378 012
93 969	+11,7	1 386	–31,8	9,5	3,2	—	378 016
50 687	+34,3	1 595	–26,1	2,1	2,2	31,3	378 020
22 124	+10,9	1 784	–2,3	2,0	2,2	18,8	378 024
.	.	.	.	.	.	.	378 028
62 760	+3,0	5 071	+33,7	1,7	2,8	30,3	378 032
<b>1 145 825</b>	<b>+5,5</b>	<b>156 103</b>	<b>+2,0</b>	<b>2,1</b>	<b>2,1</b>	—	<b>382 000</b>
10 026	+9,8	1 111	+39,0	2,2	3,2	26,2	382 004
196 902	+4,0	19 547	+1,1	2,1	2,5	—	382 008
33 965	–11,1	1 659	–19,6	2,3	2,2	21,2	382 012
21 935	+9,9	507	+115,7	1,9	4,9	—	382 016
155 729	+7,7	10 660	–14,5	2,9	2,3	—	382 020
248 777	–2,9	44 318	–12,2	2,1	2,4	—	382 024
27 571	+12,9	3 718	+18,2	1,5	2,1	—	382 028
21 869	+9,9	3 852	+1,1	1,8	1,8	33,3	382 032
.	.	.	.	.	.	.	382 036
.	.	.	.	.	.	.	382 040
26 633	–12,0	4 201	–7,0	1,8	2,2	32,9	382 044
13 406	+15,8	717	+5,9	2,8	3,3	22,6	382 048
20 526	–3,2	595	+97,7	2,1	2,2	23,8	382 052
29 259	+8,7	5 069	+15,1	1,8	1,9	35,6	382 056
72 058	+6,8	17 058	+11,7	1,7	1,9	30,3	382 060
8 573	+26,2	856	+24,1	1,6	2,1	23,7	382 064
114 842	+22,7	30 861	+16,0	1,8	1,6	44,6	382 068
32 024	+12,9	2 137	–7,4	2,0	2,2	31,9	382 072
44 220	–11,9	758	+20,7	3,1	2,3	24,6	382 076
<b>11 691 121</b>	<b>+2,7</b>	<b>2 927 838</b>	<b>–1,8</b>	<b>2,1</b>	<b>2,2</b>	—	<b>300 000</b>
<b>71 623</b>	<b>+55,3</b>	<b>15 152</b>	<b>+69,3</b>	<b>1,8</b>	<b>1,9</b>	<b>32,5</b>	<b>512 000</b>
<b>275 199</b>	<b>–1,1</b>	<b>38 884</b>	<b>–18,5</b>	<b>2,3</b>	<b>2,3</b>	—	<b>513 000</b>
<b>1 128 299</b>	<b>+3,3</b>	<b>122 864</b>	<b>+15,9</b>	<b>2,2</b>	<b>1,9</b>	—	<b>515 000</b>

## Noch: 3.1 Leistung der Beherbergungs

Januar bis

Amtliche Schlüssel- nummer	Verwaltungsbezirk	Ankünfte			
		aller Gäste	Veränderung <sup>1)</sup>	ausländischer Gäste	Veränderung <sup>1)</sup>
<b>554 000</b>	<b>Kreis Borken</b>	<b>294 437</b>	<b>+7,7</b>	<b>34 991</b>	<b>+13,2</b>
554 004	Ahaus, Stadt	33 188	+8,4	6 744	+1,2
554 008	Bocholt, Stadt	29 720	+3,5	3 759	+13,2
554 012	Borken, Stadt	37 532	-7,0	2 264	-5,8
554 016	Gescher, Stadt	5 292	+42,0	1 557	+183,6
554 020	Gronau (Westf.), Stadt	35 173	+15,9	6 671	+27,3
554 024	Heek	.	.	.	.
554 028	Heiden	.	.	.	.
554 032	Isselburg, Stadt	10 397	+5,1	3 012	-13,8
554 036	Legden	35 166	+9,6	3 279	+18,1
554 040	Raesfeld	9 142	-5,0	277	-39,5
554 044	Reken	15 069	+20,4	734	+105,6
554 048	Rhede, Stadt	4 758	+17,5	323	+10,2
554 052	Schöppingen	6 062	+23,4	333	-27,9
554 056	Stadtlohn, Stadt	7 842	+36,8	516	+251,0
554 060	Südlohn	14 104	+10,6	2 296	+23,0
554 064	Velen	28 815	+8,8	1 872	+18,3
554 068	Vreden, Stadt	11 219	+4,1	1 147	+16,6
<b>558 000</b>	<b>Kreis Coesfeld</b>	<b>159 042</b>	<b>+8,5</b>	<b>11 572</b>	<b>+7,6</b>
558 004	Ascheberg	22 317	+5,1	1 099	-25,2
558 008	Billerbeck, Stadt	25 204	+7,3	1 998	+2,9
558 012	Coesfeld, Stadt	21 994	+9,1	1 546	+25,1
558 016	Dülmen, Stadt	28 377	+6,7	2 056	+3,0
558 020	Havixbeck	6 778	+12,7	1 510	+9,8
558 024	Lüdinghausen, Stadt	9 540	+5,4	507	-4,2
558 028	Nordkirchen	2 129	+23,2	242	+365,4
558 032	Nottuln	18 142	+4,1	740	-0,5
558 036	Olfen, Stadt	2 175	-7,5	145	+83,5
558 040	Rosendahl	2 560	-22,3	240	-56,7
558 044	Senden	19 826	+29,6	1 489	+91,9
<b>562 000</b>	<b>Kreis Recklinghausen</b>	<b>313 595</b>	<b>+6,4</b>	<b>39 039</b>	<b>+8,4</b>
562 004	Castrop-Rauxel, Stadt	26 333	-3,1	2 727	-0,9
562 008	Datteln, Stadt	26 326	+24,7	678	+4,3
562 012	Dorsten, Stadt	25 425	+5,9	2 756	+3,9
562 014	Gladbeck, Stadt	51 692	+1,0	17 293	+18,3
562 016	Haltern am See, Stadt	62 442	+5,0	1 693	-4,1
562 020	Herten, Stadt	18 400	+11,2	1 140	-22,4
562 024	Marl, Stadt	28 477	+3,3	5 284	+24,5
562 028	Oer-Erkenschwick, Stadt	22 933	-3,0	1 514	+39,3
562 032	Recklinghausen, Stadt	45 843	+20,9	5 412	-13,1
562 036	Waltrop, Stadt	5 724	-4,4	542	+1,1
<b>566 000</b>	<b>Kreis Steinfurt</b>	<b>274 773</b>	<b>-2,7</b>	<b>34 012</b>	<b>-5,7</b>
566 004	Altenberge	.	.	.	.
566 008	Emsdetten, Stadt	16 362	+5,0	504	-10,3
566 012	Greven, Stadt	23 202	+1,0	1 469	-0,5
566 016	Hörstel, Stadt	21 151	-12,3	4 328	-7,5
566 020	Hopsten	2 275	-77,9	225	+31,6
566 024	Horstmar, Stadt	3 829	+47,0	355	+181,7
566 028	Ibbenbüren, Stadt	27 910	+9,4	3 258	-21,2
566 032	Ladbergen	13 586	-6,8	2 861	-6,8
566 036	Laer	3 355	+19,4	348	+103,5
566 040	Lengerich, Stadt	7 092	+9,9	1 429	+3,0
566 044	Lienen	4 965	+14,5	774	+48,0
566 048	Lotte	.	.	.	.
566 052	Metelen	2 545	-17,5	207	+52,2
566 056	Mettingen	4 067	-36,6	899	-14,8
566 060	Neuenkirchen	6 397	+13,8	572	+23,0
566 064	Nordwalde	.	.	.	.
566 068	Ochtrup, Stadt	3 121	-8,5	555	-4,3
566 072	Recke	6 016	+13,7	298	-28,5
566 076	Rheine, Stadt	33 238	-5,9	4 577	+6,1
566 080	Saerbeck	12 078	+0,1	990	-25,7
566 084	Steinfurt, Stadt	10 938	+8,6	472	-22,4
566 088	Tecklenburg, Stadt	50 292	+2,0	9 332	-9,7
566 092	Westerkappeln	.	.	.	.
566 096	Wettringen	.	.	.	.

**stätten nach Verwaltungsbezirken**
**Dezember 2007**

Übernachtungen				Mittlere Aufenthaltsdauer <sup>2)</sup>		Mittlere Auslastung der angebotenen Betten <sup>3)</sup>	Amtliche Schlüssel- nummer
aller Gäste	Veränderung <sup>1)</sup>	ausländischer Gäste	Veränderung <sup>1)</sup>	aller Gäste	ausländischer Gäste		
<b>547 795</b>	<b>+7,4</b>	<b>73 957</b>	<b>+18,2</b>	<b>1,9</b>	<b>2,1</b>	–	<b>554 000</b>
59 923	+11,0	12 600	+0,8	1,8	1,9	31,0	554 004
60 583	+11,6	11 108	+47,8	2,0	3,0	29,7	554 008
75 035	–8,7	4 040	–15,1	2,0	1,8	–	554 012
11 395	+50,5	5 971	+136,1	2,2	3,8	–	554 016
73 692	+13,1	12 038	+27,6	2,1	1,8	35,9	554 020
.	.	.	.	.	.	.	554 024
.	.	.	.	.	.	.	554 028
14 680	+5,4	4 305	–13,2	1,4	1,4	31,1	554 032
57 877	+5,5	5 892	+14,7	1,6	1,8	26,1	554 036
13 783	–15,2	733	–77,3	1,5	2,6	17,5	554 040
27 094	+25,0	1 833	+213,3	1,8	2,5	–	554 044
8 300	+7,4	671	+11,1	1,7	2,1	30,1	554 048
9 089	+16,2	574	–30,0	1,5	1,7	21,2	554 052
14 045	+9,9	1 037	+195,4	1,8	2,0	28,4	554 056
24 723	+17,5	4 132	+30,1	1,8	1,8	35,3	554 060
45 084	+7,4	4 209	+16,2	1,6	2,2	33,2	554 064
21 892	+12,9	4 117	+75,9	2,0	3,6	26,3	554 068
<b>312 660</b>	<b>+7,2</b>	<b>22 716</b>	<b>–2,3</b>	<b>2,0</b>	<b>2,0</b>	–	<b>558 000</b>
35 557	+3,4	1 866	–19,5	1,6	1,7	25,9	558 004
63 719	+3,2	5 905	–17,3	2,5	3,0	38,8	558 008
41 295	+3,7	3 247	+4,2	1,9	2,1	–	558 012
50 989	+15,8	3 364	–	1,8	1,6	–	558 016
20 896	+11,7	2 965	+7,7	3,1	2,0	32,7	558 020
16 479	+4,5	1 065	+19,1	1,7	2,1	–	558 024
3 509	+19,8	515	x	1,6	2,1	18,7	558 028
33 768	–0,2	1 122	–7,7	1,9	1,5	26,1	558 032
4 544	–7,3	310	+142,2	2,1	2,1	16,2	558 036
4 518	–8,7	442	–39,9	1,8	1,8	13,7	558 040
37 386	+22,3	1 915	+26,5	1,9	1,3	–	558 044
<b>640 440</b>	<b>+9,7</b>	<b>107 546</b>	<b>+33,6</b>	<b>2,0</b>	<b>2,8</b>	–	<b>562 000</b>
47 174	–1,9	5 522	+1,5	1,8	2,0	32,6	562 004
60 710	+18,7	1 852	–5,4	2,3	2,7	–	562 008
68 377	+9,3	13 086	+2,7	2,7	4,7	30,4	562 012
88 129	+2,2	35 246	+31,4	1,7	2,0	50,9	562 014
131 673	+2,1	3 473	+7,6	2,1	2,1	–	562 016
32 278	+9,1	2 461	–18,1	1,8	2,2	33,0	562 020
56 726	+17,1	11 631	+19,5	2,0	2,2	34,4	562 024
60 284	+26,6	21 919	+497,9	2,6	14,5	–	562 028
83 665	+18,6	10 906	–14,3	1,8	2,0	32,0	562 032
11 424	+8,4	1 450	+20,7	2,0	2,7	34,1	562 036
<b>617 513</b>	<b>–2,1</b>	<b>79 321</b>	<b>–4,0</b>	<b>2,2</b>	<b>2,3</b>	–	<b>566 000</b>
29 809	–4,3	1 004	–38,1	1,8	2,0	27,1	566 004
39 814	+6,8	2 325	+9,9	1,7	1,6	–	566 008
55 800	–9,1	10 145	–2,1	2,6	2,3	–	566 012
4 909	–69,9	499	+17,1	2,2	2,2	24,8	566 016
9 335	+28,4	889	+88,7	2,4	2,5	29,4	566 020
50 321	+4,3	5 991	–14,7	1,8	1,8	–	566 024
18 958	–11,8	3 766	+3,5	1,4	1,3	–	566 028
7 444	+8,5	510	+44,5	2,2	1,5	26,9	566 032
22 344	+9,1	5 202	+2,8	3,2	3,6	–	566 036
15 548	–	5 415	+18,1	3,1	7,0	–	566 040
.	.	.	.	.	.	.	566 044
.	.	.	.	.	.	.	566 048
10 290	–1,7	602	+69,6	4,0	2,9	28,2	566 052
10 225	–27,6	2 415	–12,5	2,5	2,7	–	566 056
12 362	+9,1	1 411	+11,4	1,9	2,5	30,6	566 060
.	.	.	.	.	.	.	566 064
4 593	–10,1	906	–2,6	1,5	1,6	24,1	566 068
11 798	–3,8	656	–45,9	2,0	2,2	25,7	566 072
56 487	+2,2	9 196	–7,3	1,7	2,0	28,5	566 076
25 866	+2,0	1 284	–29,1	2,1	1,3	34,1	566 080
21 713	–0,5	849	–38,7	2,0	1,8	24,6	566 084
155 507	–0,8	22 311	–5,3	3,1	2,4	–	566 088
.	.	.	.	.	.	.	566 092
.	.	.	.	.	.	.	566 096



Noch: **3.1 Leistung der Beherbergungs**

Januar bis

Amtliche Schlüssel- nummer	Verwaltungsbezirk	Ankünfte			
		aller Gäste	Veränderung <sup>1)</sup>	ausländischer Gäste	Veränderung <sup>1)</sup>
<b>570 000</b>	<b>Kreis Warendorf</b>	<b>121 784</b>	<b>+0,7</b>	<b>12 512</b>	<b>+0,6</b>
570 004	Ahlen, Stadt	11 233	-14,9	1 387	-26,0
570 008	Beckum, Stadt	10 517	-3,6	1 151	-2,9
570 012	Beelen	.	.	.	.
570 016	Drensteinfurt, Stadt	3 637	+42,8	577	+94,3
570 020	Ennigerloh, Stadt	5 135	-3,6	594	-4,0
570 024	Everswinkel	4 292	+3,1	176	+37,5
570 028	Oelde, Stadt	22 984	+14,7	4 249	+12,9
570 032	Ostbevern	4 488	+17,0	200	+48,1
570 036	Sassenberg, Stadt	.	.	.	.
570 040	Sendenhorst, Stadt	5 059	-1,3	601	+1,3
570 044	Telgte, Stadt	13 029	+2,8	652	-39,7
570 048	Wadersloh	3 606	-16,3	90	-49,2
570 052	Warendorf, Stadt	33 698	-3,3	2 075	-0,5
<b>500 000</b>	<b>Reg.-Bez. Münster</b>	<b>1 834 760</b>	<b>+3,9</b>	<b>220 351</b>	<b>+5,8</b>
<b>711 000</b>	<b>Kreisfreie Stadt Bielefeld</b>	<b>281 010</b>	<b>+0,1</b>	<b>45 510</b>	<b>+3,4</b>
<b>754 000</b>	<b>Kreis Gütersloh</b>	<b>233 038</b>	<b>+2,4</b>	<b>29 470</b>	<b>+2,6</b>
754 004	Borgholzhausen, Stadt	.	.	.	.
754 008	Gütersloh, Stadt	49 881	-6,5	9 244	-4,7
754 012	Halle (Westf.), Stadt	41 887	+2,8	2 899	+29,3
754 016	Harsewinkel, Stadt	36 608	+5,1	7 271	+3,8
754 020	Herzebrock-Clarholz	3 153	+17,9	403	-1,0
754 024	Langenberg	.	.	.	.
754 028	Rheda-Wiedenbrück, Stadt	43 622	+8,1	4 161	+2,5
754 032	Rietberg, Stadt	7 410	+5,9	415	+9,8
754 036	Schloß Holte-Stukenbrock, Stadt	16 388	-1,0	2 019	-5,1
754 040	Steinhagen	4 520	+42,9	48	x
754 044	Verl	10 750	+8,5	1 214	-15,3
754 048	Versmold, Stadt	10 498	-3,1	430	+16,2
754 052	Werther (Westf.), Stadt	3 681	-8,8	370	+38,6
<b>758 000</b>	<b>Kreis Herford</b>	<b>106 767</b>	<b>+0,8</b>	<b>9 759</b>	<b>+0,7</b>
758 004	Bünde, Stadt	8 057	-7,8	711	-39,1
758 008	Enger, Stadt	.	.	.	.
758 012	Herford, Stadt	25 329	+9,8	4 140	+15,5
758 016	Hiddenhausen	10 452	+12,2	571	-7,6
758 020	Kirchlengern	.	.	.	.
758 024	Löhne, Stadt	11 901	+1,4	409	-18,8
758 028	Rödinghausen	11 911	-3,1	107	+59,7
758 032	Spenge, Stadt	.	.	.	.
758 036	Vlotho, Stadt	35 243	-5,4	3 558	+2,4
<b>762 000</b>	<b>Kreis Höxter</b>	<b>234 241</b>	<b>-0,8</b>	<b>10 798</b>	<b>+6,5</b>
762 004	Bad Driburg, Stadt	67 000	+7,2	1 346	+13,5
762 008	Beverungen, Stadt	25 660	-4,1	1 161	+31,0
762 012	Borgentreich, Stadt	.	.	.	.
762 016	Brakel, Stadt	14 555	-31,1	524	-9,0
762 020	Höxter, Stadt	48 874	-2,3	3 335	+28,8
762 024	Marienmünster, Stadt	4 778	-5,8	603	-29,8
762 028	Nieheim, Stadt	20 791	+7,4	979	-27,2
762 032	Steinheim, Stadt	.	.	.	.
762 036	Warburg, Stadt	37 862	-0,8	1 814	-2,4
762 040	Willebadessen, Stadt	12 504	+13,8	965	+22,8
<b>766 000</b>	<b>Kreis Lippe</b>	<b>375 537</b>	<b>+0,9</b>	<b>39 310</b>	<b>+9,5</b>
766 004	Augustdorf	.	.	.	.
766 008	Bad Salzuflen, Stadt	109 575	+1,0	13 369	-5,2
766 012	Barntrup, Stadt	.	.	.	.
766 016	Blomberg, Stadt	18 784	-8,1	745	+2,3
766 020	Detmold, Stadt	55 348	-4,4	7 134	+5,3
766 024	Dörentrup	7 512	-5,7	225	-42,0
766 028	Extertal	12 211	+2,8	1 471	+18,2
766 032	Horn-Bad Meinberg, Stadt	65 030	-2,6	4 085	+11,0

# stätten nach Verwaltungsbezirken

Dezember 2007

Übernachtungen				Mittlere Aufenthaltsdauer <sup>2)</sup>		Mittlere Auslastung der angebotenen Betten <sup>3)</sup>	Amtliche Schlüssel- nummer
aller Gäste	Veränderung <sup>1)</sup>	ausländischer Gäste	Veränderung <sup>1)</sup>	aller Gäste	ausländischer Gäste		
<b>246 764</b>	<b>-0,9</b>	<b>32 764</b>	<b>+11,1</b>	<b>2,0</b>	<b>2,6</b>	<b>-</b>	<b>570 000</b>
20 933	-15,8	3 227	-37,4	1,9	2,3	28,2	570 004
19 977	-5,6	3 824	+45,4	1,9	3,3	27,4	570 008
.	.	.	.	.	.	.	570 012
5 662	+28,6	875	+93,2	1,6	1,5	16,0	570 016
11 807	-5,5	1 237	+1,7	2,3	2,1	33,3	570 020
14 760	-0,3	518	+58,9	3,4	2,9	28,7	570 024
37 307	+4,3	9 490	+16,2	1,6	2,2	25,6	570 028
7 535	+9,1	466	+43,4	1,7	2,3	33,1	570 032
.	.	.	.	.	.	.	570 036
10 598	-9,3	2 056	-4,2	2,1	3,4	28,4	570 040
20 306	-7,3	1 412	-41,0	1,6	2,2	32,6	570 044
9 003	-21,5	155	-51,7	2,5	1,7	24,4	570 048
74 312	+4,3	5 534	+23,4	2,2	2,7	-	570 052
<b>3 840 293</b>	<b>+4,3</b>	<b>493 204</b>	<b>+11,8</b>	<b>2,1</b>	<b>2,2</b>	<b>-</b>	<b>500 000</b>
<b>499 737</b>	<b>+0,2</b>	<b>95 110</b>	<b>+0,9</b>	<b>1,8</b>	<b>2,1</b>	<b>-</b>	<b>711 000</b>
<b>428 875</b>	<b>+0,6</b>	<b>70 150</b>	<b>+0,6</b>	<b>1,8</b>	<b>2,4</b>	<b>-</b>	<b>754 000</b>
.	.	.	.	.	.	.	754 004
99 160	-8,0	23 834	-7,1	2,0	2,6	34,9	754 008
77 679	+6,1	6 639	+42,9	1,9	2,3	45,5	754 012
59 283	+4,7	15 666	+4,7	1,6	2,2	40,5	754 016
5 211	+5,2	1 029	-16,1	1,7	2,6	16,2	754 020
.	.	.	.	.	.	.	754 024
66 748	+5,5	9 783	-8,5	1,5	2,4	35,9	754 028
17 395	+2,7	891	+14,5	2,3	2,1	28,2	754 032
33 403	-1,9	4 980	-3,4	2,0	2,5	-	754 036
7 028	+16,8	141	x	1,6	2,9	19,6	754 040
18 474	+3,5	2 533	+2,9	1,7	2,1	27,8	754 044
24 459	-4,7	1 305	+36,1	2,3	3,0	-	754 048
11 232	+0,6	869	+10,3	3,1	2,3	20,5	754 052
<b>420 166</b>	<b>+4,2</b>	<b>22 906</b>	<b>+0,4</b>	<b>3,9</b>	<b>2,3</b>	<b>-</b>	<b>758 000</b>
41 451	+5,4	941	-50,3	5,1	1,3	45,5	758 004
.	.	.	.	.	.	.	758 008
44 734	+9,2	7 855	+13,6	1,8	1,9	-	758 012
18 803	+3,5	1 049	-35,5	1,8	1,8	22,7	758 016
.	.	.	.	.	.	.	758 020
81 311	+15,2	916	-14,2	6,8	2,2	50,4	758 024
33 971	+0,1	485	+102,1	2,9	4,5	37,9	758 028
.	.	.	.	.	.	.	758 032
188 552	-0,4	11 196	+7,3	5,4	3,1	-	758 036
<b>1 157 829</b>	<b>+0,3</b>	<b>34 755</b>	<b>-1,2</b>	<b>4,9</b>	<b>3,2</b>	<b>-</b>	<b>762 000</b>
735 187	+0,7	3 647	-3,5	11,0	2,7	-	762 004
64 012	+0,4	2 611	+39,3	2,5	2,2	-	762 008
.	.	.	.	.	.	.	762 012
43 084	-16,8	2 072	-3,0	3,0	4,0	-	762 016
93 983	+0,7	7 286	+34,4	1,9	2,2	-	762 020
20 215	-7,7	4 825	-5,3	4,2	8,0	22,8	762 024
75 938	+5,6	8 061	-16,5	3,7	8,2	-	762 028
.	.	.	.	.	.	.	762 032
88 790	-0,5	3 511	-29,5	2,3	1,9	-	762 036
31 642	+15,5	2 628	+25,7	2,5	2,7	38,9	762 040
<b>1 736 569</b>	<b>+3,6</b>	<b>128 926</b>	<b>+13,4</b>	<b>4,6</b>	<b>3,3</b>	<b>-</b>	<b>766 000</b>
.	.	.	.	.	.	.	766 004
790 916	+1,5	33 755	-6,7	7,2	2,5	52,2	766 008
.	.	.	.	.	.	.	766 012
46 345	-4,0	1 615	-0,6	2,5	2,2	23,4	766 016
99 419	-6,6	12 518	+16,3	1,8	1,8	-	766 020
24 105	-3,6	542	-38,7	3,2	2,4	24,5	766 024
57 707	+23,5	7 925	+34,5	4,7	5,4	-	766 028
337 694	-2,5	17 362	+3,0	5,2	4,3	-	766 032

Amtliche Schlüssel- nummer	Verwaltungsbezirk	Ankünfte			
		aller Gäste	Veränderung <sup>1)</sup>	ausländischer Gäste	Veränderung <sup>1)</sup>
	<b>Noch: Kreis Lippe</b>				
766 036	Kalletal	10 593	+10,2	698	+51,7
766 040	Lage, Stadt	13 859	-4,5	534	+9,0
766 044	Lemgo, Stadt	15 199	+5,4	2 311	-6,4
766 048	Leopoldshöhe	1 897	-14,7	70	-7,9
766 052	Lügde, Stadt	24 752	-13,0	3 273	+7,4
766 056	Oerlinghausen, Stadt	16 205	+14,8	554	+24,2
766 060	Schieder-Schwalenberg, Stadt	20 379	+54,4	2 728	+94,6
766 064	Schlangen	.	.	.	.
<b>770 000</b>	<b>Kreis Minden-Lübbecke</b>	<b>283 594</b>	<b>+0,2</b>	<b>27 907</b>	<b>+6,4</b>
770 004	Bad Oeynhausen, Stadt	104 592	+1,7	11 200	+33,5
770 008	Espelkamp, Stadt	13 384	-13,2	1 949	-12,6
770 012	Hille	7 449	+23,1	197	-10,0
770 016	Hüllhorst	.	.	.	.
770 020	Lübbecke, Stadt	.	.	.	.
770 024	Minden, Stadt	61 098	+6,1	7 636	+0,5
770 028	Petershagen, Stadt	15 945	-2,9	641	-8,8
770 032	Porta Westfalica, Stadt	44 841	-1,7	3 537	-7,4
770 036	Preußisch-Oldendorf, Stadt	13 617	+10,3	206	-8,8
770 040	Rahden, Stadt	7 676	-2,2	1 066	-12,1
770 044	Stemwede	5 646	+2,5	640	-14,6
<b>774 000</b>	<b>Kreis Paderborn</b>	<b>243 723</b>	<b>+9,1</b>	<b>30 912</b>	<b>+13,8</b>
774 004	Altenbeken	756	-19,1	189	-6,4
774 008	Bad Lippspringe, Stadt	54 219	+15,0	4 004	+21,4
774 012	Borchen	8 969	-3,8	774	+7,2
774 016	Büren, Stadt	26 513	+43,9	1 630	+60,7
774 020	Delbrück, Stadt	13 765	-2,1	754	-3,0
774 024	Hövelhof	9 969	+6,3	813	+11,1
774 028	Lichtenau, Stadt	6 626	-1,9	994	+56,8
774 032	Paderborn, Stadt	99 749	+8,0	17 418	+8,7
774 036	Salzkotten, Stadt	4 712	+6,0	1 099	+15,0
774 040	Bad Wünnenberg, Stadt	18 445	-10,3	3 237	+15,9
<b>700 000</b>	<b>Reg.-Bez. Detmold</b>	<b>1 757 910</b>	<b>+1,7</b>	<b>193 666</b>	<b>+6,5</b>
	<b>Kreisfreie Städte</b>				
<b>911 000</b>	<b>Bochum</b>	<b>285 570</b>	<b>+0,4</b>	<b>43 702</b>	<b>-0,2</b>
<b>913 000</b>	<b>Dortmund</b>	<b>501 279</b>	<b>+2,5</b>	<b>96 873</b>	<b>-5,2</b>
<b>914 000</b>	<b>Hagen</b>	<b>92 299</b>	<b>+4,8</b>	<b>16 527</b>	<b>+22,6</b>
<b>915 000</b>	<b>Hamm</b>	<b>73 984</b>	<b>-6,3</b>	<b>17 170</b>	<b>-4,4</b>
<b>916 000</b>	<b>Herne</b>	<b>36 593</b>	<b>+57,1</b>	<b>4 971</b>	<b>+403,6</b>
<b>954 000</b>	<b>Ennepe-Ruhr-Kreis</b>	<b>162 023</b>	<b>+4,2</b>	<b>12 254</b>	<b>-10,0</b>
954 004	Breckerfeld, Stadt	10 058	-9,2	133	-25,3
954 008	Ennepetal, Stadt	.	.	.	.
954 012	Gevelsberg, Stadt	.	.	.	.
954 016	Hattingen, Stadt	35 497	+5,1	2 502	-9,5
954 020	Herdecke, Stadt	22 871	+6,0	2 026	+6,1
954 024	Schwelm, Stadt	19 359	-4,2	1 961	-18,0
954 028	Sprockhövel, Stadt	20 437	+21,6	494	-37,0
954 032	Wetter (Ruhr), Stadt	14 431	+4,2	1 123	-3,3
954 036	Witten, Stadt	22 862	+1,8	3 188	-5,1
<b>958 000</b>	<b>Hochsauerlandkreis</b>	<b>973 507</b>	<b>-3,4</b>	<b>206 735</b>	<b>-11,8</b>
958 004	Arnsberg, Stadt	52 060	-3,1	6 989	-6,7
958 008	Bestwig	35 777	+0,9	4 339	+35,1
958 012	Brilon, Stadt	37 986	+1,4	8 785	+29,6
958 016	Eslohe (Sauerland)	32 750	-3,0	2 145	+3,2
958 020	Hallenberg, Stadt	25 634	-12,8	8 924	-6,2
958 024	Marsberg, Stadt	4 454	+2,7	443	-34,1
958 028	Medebach, Stadt	203 972	+7,1	67 031	-2,7
958 032	Meschede, Stadt	67 181	+1,1	7 616	-14,8
958 036	Olsberg, Stadt	55 323	-8,6	8 325	-42,6
958 040	Schmallenberg, Stadt	147 681	-2,6	18 955	-7,0
958 044	Sundern (Sauerland), Stadt	67 333	-4,3	5 991	+1,1
958 048	Winterberg, Stadt	243 356	-11,5	67 192	-22,0



# stätten nach Verwaltungsbezirken

Dezember 2007

Übernachtungen				Mittlere Aufenthaltsdauer <sup>2)</sup>		Mittlere Auslastung der angebotenen Betten <sup>3)</sup>	Amtliche Schlüssel- nummer
aller Gäste	Veränderung <sup>1)</sup>	ausländischer Gäste	Veränderung <sup>1)</sup>	aller Gäste	ausländischer Gäste		
35 630	+6,9	3 060	+42,5	3,4	4,4	—	766 036
43 551	+0,8	1 832	-13,7	3,1	3,4	—	766 040
28 911	—	5 904	+0,8	1,9	2,6	—	766 044
4 929	-15,0	338	-14,4	2,6	4,8	27,3	766 048
75 146	-5,9	14 723	+4,1	3,0	4,5	—	766 052
76 717	+14,9	2 463	+30,2	4,7	4,4	43,0	766 056
87 168	+67,0	8 181	+80,6	4,3	3,0	—	766 060
.	.	.	.	.	.	.	766 064
<b>1 489 277</b>	<b>+2,0</b>	<b>59 488</b>	<b>+12,6</b>	<b>5,3</b>	<b>2,1</b>	<b>—</b>	<b>770 000</b>
973 370	+1,3	22 162	+35,9	9,3	2,0	67,6	770 004
24 729	+3,6	5 383	+19,0	1,8	2,8	—	770 008
35 883	+17,2	466	+9,1	4,8	2,4	53,8	770 012
.	.	.	.	.	.	.	770 016
.	.	.	.	.	.	.	770 020
95 967	+8,8	14 924	+12,3	1,6	2,0	32,6	770 024
98 003	+1,1	2 197	+5,3	6,1	3,4	—	770 028
91 903	+2,5	6 992	-0,1	2,0	2,0	—	770 032
125 238	+6,0	2 136	-30,8	9,2	10,4	51,1	770 036
16 055	-5,2	2 178	-15,6	2,1	2,0	25,6	770 040
10 120	-1,1	1 352	-14,4	1,8	2,1	22,1	770 044
<b>767 861</b>	<b>+7,0</b>	<b>80 995</b>	<b>+17,9</b>	<b>3,2</b>	<b>2,6</b>	<b>—</b>	<b>774 000</b>
3 320	-1,7	964	+10,6	4,4	5,1	13,8	774 004
296 795	+6,7	9 345	+17,0	5,5	2,3	53,3	774 008
41 322	-6,1	1 597	-3,0	4,6	2,1	40,7	774 012
53 133	+26,9	3 382	+66,7	2,0	2,1	32,1	774 016
23 649	-0,5	1 305	+9,2	1,7	1,7	—	774 020
24 226	+18,3	1 610	-26,0	2,4	2,0	—	774 024
21 330	+6,7	5 621	+47,8	3,2	5,7	11,4	774 028
188 170	+8,3	43 173	+17,9	1,9	2,5	—	774 032
8 552	+14,2	2 768	+3,9	1,8	2,5	24,4	774 036
107 364	+2,1	11 230	+15,8	5,8	3,5	38,1	774 040
<b>6 500 314</b>	<b>+2,6</b>	<b>492 330</b>	<b>+7,7</b>	<b>3,7</b>	<b>2,5</b>	<b>—</b>	<b>700 000</b>
<b>491 235</b>	<b>-3,6</b>	<b>89 762</b>	<b>+1,0</b>	<b>1,7</b>	<b>2,1</b>	<b>40,3</b>	<b>911 000</b>
<b>808 561</b>	<b>+4,6</b>	<b>165 897</b>	<b>-4,1</b>	<b>1,6</b>	<b>1,7</b>	<b>—</b>	<b>913 000</b>
<b>230 031</b>	<b>+33,9</b>	<b>33 624</b>	<b>+17,2</b>	<b>2,5</b>	<b>2,0</b>	<b>42,6</b>	<b>914 000</b>
<b>125 688</b>	<b>+0,4</b>	<b>24 532</b>	<b>-8,7</b>	<b>1,7</b>	<b>1,4</b>	<b>35,1</b>	<b>915 000</b>
<b>64 958</b>	<b>+44,3</b>	<b>9 147</b>	<b>+262,0</b>	<b>1,8</b>	<b>1,8</b>	<b>32,5</b>	<b>916 000</b>
<b>384 552</b>	<b>+1,0</b>	<b>28 206</b>	<b>-8,0</b>	<b>2,4</b>	<b>2,3</b>	<b>—</b>	<b>954 000</b>
21 358	-15,7	383	-48,0	2,1	2,9	23,1	954 004
.	.	.	.	.	.	.	954 008
.	.	.	.	.	.	.	954 012
66 951	+5,0	5 750	+3,3	1,9	2,3	—	954 016
54 852	+3,4	4 637	+9,6	2,4	2,3	38,5	954 020
37 912	-6,0	3 452	-30,9	2,0	1,8	27,7	954 024
43 906	+0,8	1 308	-33,6	2,1	2,6	29,9	954 028
22 174	+2,0	1 937	-10,1	1,5	1,7	30,2	954 032
49 114	+8,1	8 799	-5,8	2,1	2,8	37,5	954 036
<b>3 510 482</b>	<b>-0,9</b>	<b>794 816</b>	<b>-4,4</b>	<b>3,6</b>	<b>3,8</b>	<b>—</b>	<b>958 000</b>
165 687	+3,8	19 086	-0,3	3,2	2,7	—	958 004
107 645	+14,4	16 298	+48,4	3,0	3,8	—	958 008
160 614	-4,8	32 361	+29,5	4,2	3,7	33,8	958 012
130 931	+2,3	7 989	+15,6	4,0	3,7	34,4	958 016
72 762	-18,4	25 456	-12,5	2,8	2,9	35,1	958 020
7 674	-12,5	1 109	-32,3	1,7	2,5	12,9	958 024
860 729	+10,4	316 556	+1,8	4,2	4,7	—	958 028
178 260	-0,2	28 838	+13,3	2,7	3,8	—	958 032
195 876	—	30 026	-14,4	3,5	3,6	—	958 036
676 659	-2,3	75 670	-6,9	4,6	4,0	—	958 040
173 646	+4,9	18 026	+21,4	2,6	3,0	—	958 044
779 999	-11,4	223 401	-17,7	3,2	3,3	—	958 048

Noch: **3.1 Leistung der Beherbergungs**

Januar bis

Amtliche Schlüssel- nummer	Verwaltungsbezirk	Ankünfte			
		aller Gäste	Veränderung <sup>1)</sup>	ausländischer Gäste	Veränderung <sup>1)</sup>
<b>962 000</b>	<b>Märkischer Kreis</b>	<b>211 791</b>	<b>+2,5</b>	<b>28 483</b>	<b>+0,2</b>
962 004	Altena, Stadt	16 129	+11,2	1 056	+22,1
962 008	Balve, Stadt	16 620	+12,9	208	-1,9
962 012	Halver, Stadt	4 061	-7,6	440	+4,5
962 016	Hemer, Stadt	6 389	-17,6	340	-4,2
962 020	Herscheid	.	.	.	.
962 024	Iserlohn, Stadt	45 487	+7,7	6 734	+6,3
962 028	Kierspe, Stadt	2 825	+39,7	223	+172,0
962 032	Lüdenscheid, Stadt	49 183	+2,9	14 375	+0,4
962 036	Meinerzhagen, Stadt	30 654	+3,4	1 621	+36,7
962 040	Menden (Sauerland), Stadt	10 364	+3,8	743	+5,4
962 044	Nachrodt-Wiblingwerde	9 076	-10,6	424	-29,0
962 048	Neuenrade, Stadt	8 827	-3,9	1 666	-24,9
962 052	Plettenberg, Stadt	4 975	-14,1	222	-24,0
962 056	Schalke, Stadt	.	.	.	.
962 060	Werder, Stadt	3 603	+1,2	223	-49,5
<b>966 000</b>	<b>Kreis Olpe</b>	<b>230 397</b>	<b>+1,4</b>	<b>21 132</b>	<b>+7,2</b>
966 004	Attendorf, Stadt	45 443	+1,5	5 426	+1,1
966 008	Drolshagen, Stadt	11 554	+12,4	2 211	+20,7
966 012	Finnentrop	12 991	-	647	-14,3
966 016	Kirchhundem	19 196	-14,4	1 248	-4,4
966 020	Lennestadt, Stadt	64 473	+3,4	3 242	+13,6
966 024	Olpe, Stadt	60 044	+1,3	6 529	+6,5
966 028	Wenden	16 696	+10,4	1 829	+23,8
<b>970 000</b>	<b>Kreis Siegen-Wittgenstein</b>	<b>248 490</b>	<b>+7,4</b>	<b>28 927</b>	<b>-3,1</b>
970 004	Bad Berleburg, Stadt	30 414	-0,7	1 502	+1,2
970 008	Burbach	9 860	-2,2	901	+54,5
970 012	Erndtebrück	.	.	.	.
970 016	Freudenberg, Stadt	15 902	+6,4	1 954	-11,5
970 020	Hilchenbach, Stadt	42 957	+66,7	2 234	+28,5
970 024	Kreuztal, Stadt	.	.	.	.
970 028	Bad Laasphe, Stadt	39 298	-3,3	4 436	-15,5
970 032	Netphen, Stadt	14 761	+2,3	1 333	+36,2
970 036	Neunkirchen	3 443	+4,4	509	-38,3
970 040	Siegen, Stadt	63 977	-7,7	13 151	-10,4
970 044	Wilnsdorf	22 107	+34,2	1 953	+75,0
<b>974 000</b>	<b>Kreis Soest</b>	<b>317 913</b>	<b>+4,4</b>	<b>20 024</b>	<b>+3,3</b>
974 004	Anröchte	.	.	.	.
974 008	Bad Sassendorf	62 136	+0,1	939	+3,6
974 012	Ense	2 309	+7,6	200	-22,8
974 016	Erwitte, Stadt	26 614	+6,8	1 259	+47,1
974 020	Geseke, Stadt	13 744	+45,5	2 096	+147,8
974 024	Lippetal	1 907	+30,3	343	+25,2
974 028	Lippstadt, Stadt	60 501	+8,2	6 172	-0,9
974 032	Möhnesee	45 483	+1,3	1 625	-10,7
974 036	Rüthen, Stadt	16 292	+7,2	430	+28,0
974 040	Soest, Stadt	37 955	-7,1	1 945	-33,2
974 044	Warstein, Stadt	19 805	+9,9	3 050	+15,5
974 048	Welver	.	.	.	.
974 052	Werl, Stadt	24 912	+1,2	1 521	-27,4
974 056	Wickede (Ruhr)	3 667	+35,5	318	+211,8
<b>978 000</b>	<b>Kreis Unna</b>	<b>154 074</b>	<b>+7,8</b>	<b>21 850</b>	<b>-6,9</b>
978 004	Bergkamen, Stadt	3 258	-11,2	365	+10,9
978 008	Bönen	.	.	.	.
978 012	Fröndenberg/Ruhr, Stadt	7 391	+11,9	699	+18,1
978 016	Holzwickede	.	.	.	.
978 020	Kamen, Stadt	19 646	+3,7	2 084	-1,7
978 024	Lünen, Stadt	28 404	-3,9	3 032	-15,1
978 028	Schwerte, Stadt	22 939	+15,9	528	+4,6
978 032	Selm, Stadt	3 598	+84,5	303	-18,5
978 036	Unna, Stadt	25 268	+0,2	3 443	-10,9
978 040	Werne, Stadt	17 684	+10,7	3 560	+0,9
<b>900 000</b>	<b>Reg.-Bez. Arnsberg</b>	<b>3 287 920</b>	<b>+1,5</b>	<b>518 648</b>	<b>-5,2</b>
	<b>Nordrhein-Westfalen</b>	<b>17 304 051</b>	<b>+3,0</b>	<b>3 469 859</b>	<b>+0,1</b>

# stätten nach Verwaltungsbezirken

Dezember 2007

Übernachtungen				Mittlere Aufenthaltsdauer <sup>2)</sup>		Mittlere Auslastung der angebotenen Betten <sup>3)</sup>	Amtliche Schlüssel- nummer
aller Gäste	Veränderung <sup>1)</sup>	ausländischer Gäste	Veränderung <sup>1)</sup>	aller Gäste	ausländischer Gäste		
<b>473 675</b>	<b>+4,0</b>	<b>70 595</b>	<b>-0,7</b>	<b>2,2</b>	<b>2,5</b>	<b>-</b>	<b>962 000</b>
31 026	+4,3	2 641	+14,7	1,9	2,5	26,7	962 004
28 343	+13,0	524	+19,9	1,7	2,5	23,5	962 008
6 800	+0,4	1 131	+38,4	1,7	2,6	29,4	962 012
63 920	+16,8	968	+4,4	10,0	2,8	60,1	962 016
							962 020
79 887	+6,2	13 510	-0,1	1,8	2,0	34,0	962 024
7 925	+41,5	1 635	x	2,8	7,3	-	962 028
105 105	+1,6	37 981	-5,1	2,1	2,6	36,0	962 032
69 059	-2,1	3 850	+25,7	2,3	2,4	-	962 036
19 316	+4,4	1 594	-2,7	1,9	2,1	-	962 040
17 351	-13,8	677	-26,4	1,9	1,6	22,9	962 044
17 016	+10,0	3 656	-12,3	1,9	2,2	31,8	962 048
10 931	-5,1	1 213	+5,2	2,2	5,5	20,9	962 052
							962 056
8 212	+5,2	638	-28,7	2,3	2,9	19,4	962 060
<b>590 625</b>	<b>+2,1</b>	<b>66 889</b>	<b>+3,7</b>	<b>2,6</b>	<b>3,2</b>	<b>-</b>	<b>966 000</b>
111 735	+4,8	18 561	+3,3	2,5	3,4	-	966 004
35 950	+24,1	8 725	+25,2	3,1	3,9	-	966 008
31 421	-4,0	2 487	-25,2	2,4	3,8	-	966 012
56 212	-10,8	4 417	+26,4	2,9	3,5	22,7	966 016
156 286	+1,1	9 380	+13,5	2,4	2,9	29,3	966 020
164 641	+1,6	18 411	-10,9	2,7	2,8	-	966 024
34 380	+12,3	4 908	+28,4	2,1	2,7	30,2	966 028
<b>985 695</b>	<b>+6,7</b>	<b>68 119</b>	<b>+5,6</b>	<b>4,0</b>	<b>2,4</b>	<b>-</b>	<b>970 000</b>
381 567	+1,2	4 513	-10,4	12,5	3,0	57,4	970 004
37 027	+1,0	4 268	+64,2	3,8	4,7	42,1	970 008
							970 012
27 865	+4,7	3 576	-7,6	1,8	1,8	26,8	970 016
176 217	+40,6	9 537	+60,7	4,1	4,3	-	970 020
							970 024
156 342	+3,8	13 001	-2,1	4,0	2,9	-	970 028
32 209	-3,7	2 539	+3,3	2,2	1,9	28,9	970 032
6 306	-5,2	1 024	-39,6	1,8	2,0	25,2	970 036
112 000	-5,2	23 215	-5,4	1,8	1,8	44,0	970 040
43 682	+17,2	3 632	+51,0	2,0	1,9	30,9	970 044
<b>1 338 453</b>	<b>+2,7</b>	<b>44 113</b>	<b>-1,5</b>	<b>4,2</b>	<b>2,2</b>	<b>-</b>	<b>974 000</b>
							974 004
510 618	+2,1	2 163	-1,9	8,2	2,3	-	974 008
4 093	+8,1	461	-6,5	1,8	2,3	21,7	974 012
192 092	+0,8	3 257	+9,1	7,2	2,6	-	974 016
21 634	+47,9	2 612	+124,2	1,6	1,2	7,3	974 020
3 786	+32,0	460	+18,9	2,0	1,3	-	974 024
280 637	+5,4	12 685	+0,5	4,6	2,1	-	974 028
125 523	+0,1	6 572	+7,1	2,8	4,0	-	974 032
38 941	-4,3	825	-37,5	2,4	1,9	-	974 036
74 642	-5,0	3 854	-45,1	2,0	2,0	28,1	974 040
42 137	+10,0	7 601	+16,1	2,1	2,5	-	974 044
							974 048
34 850	-1,8	2 584	-19,0	1,4	1,7	36,8	974 052
5 473	+32,6	711	+68,9	1,5	2,2	32,6	974 056
<b>287 302</b>	<b>+5,7</b>	<b>43 102</b>	<b>-11,8</b>	<b>1,9</b>	<b>2,0</b>	<b>-</b>	<b>978 000</b>
5 540	-12,2	692	-1,8	1,7	1,9	13,5	978 004
							978 008
11 748	+7,6	1 383	+8,3	1,6	2,0	29,3	978 012
							978 016
33 233	+0,2	3 318	-36,9	1,7	1,6	27,6	978 020
55 483	-7,7	7 480	-20,2	2,0	2,5	25,6	978 024
42 172	+10,8	1 148	-19,2	1,8	2,2	30,0	978 028
7 282	+120,2	466	-15,6	2,0	1,5	-	978 032
53 712	+6,8	9 955	-12,8	2,1	2,9	34,1	978 036
35 286	+11,2	6 945	+7,7	2,0	2,0	31,9	978 040
<b>9 291 257</b>	<b>+2,3</b>	<b>1 438 802</b>	<b>-2,5</b>	<b>2,8</b>	<b>2,8</b>	<b>-</b>	<b>900 000</b>
<b>40 404 075</b>	<b>+2,9</b>	<b>7 755 399</b>	<b>+0,2</b>	<b>2,3</b>	<b>2,2</b>	<b>-</b>	



## 3.2 Leistung der Beherbergungsstätten

Januar bis

Lfd. Nr.	Gemeindegruppe Betriebsart	Ankünfte			
		aller Gäste	Veränderung <sup>1)</sup>	ausländischer Gäste	Veränderung <sup>1)</sup>
<b>1</b>	<b>Mineral-, Moor-, Sole- und Thermalbäder</b>	<b>950 496</b>	<b>+4,8</b>	<b>163 737</b>	<b>+8,6</b>
2	Hotels	505 105	+6,7	107 993	+5,8
3	Gasthöfe	4 106	-15,4	149	-59,7
4	Pensionen	52 523	+0,7	983	+7,5
5	Hotels garnis	151 192	+5,8	40 822	+16,1
6	Erholungs-, Ferien- und Schulungsheime und Boardinghouses	49 561	+8,8	2 078	+107,4
7	Ferienhäuser, -wohnungen, -zentren	2 604	-4,2	101	-1,9
8	Hütten, Jugendherbergen u. Ä.	29 407	-2,7	6 741	+0,1
9	Vorsorge- und Reha-Kliniken	133 472	-	347	+25,7
10	Campingplätze	22 526	+5,4	4 523	+11,2
<b>11</b>	<b>Heilklimatische Kurorte</b>	<b>321 001</b>	<b>-8,4</b>	<b>69 991</b>	<b>-21,7</b>
12	Hotels	136 468	-8,7	45 235	-22,2
13	Gasthöfe	8 032	-14,0	2 301	-23,1
14	Pensionen	16 053	-14,1	3 177	-34,2
15	Hotels garnis	28 987	-2,8	393	-63,0
16	Erholungs-, Ferien- und Schulungsheime und Boardinghouses	60 724	+1,5	743	+18,9
17	Ferienhäuser, -wohnungen, -zentren	46 746	-19,2	16 054	-14,1
18	Hütten, Jugendherbergen u. Ä.	10 955	-4,0	381	-41,8
19	Vorsorge- und Reha-Kliniken	.	.	.	.
20	Campingplätze	.	.	.	.
<b>21</b>	<b>Kneippkurorte</b>	<b>318 344</b>	<b>+0,4</b>	<b>50 729</b>	<b>-6,1</b>
22	Hotels	160 453	-1,2	30 738	-8,2
23	Gasthöfe	9 394	-7,4	1 022	-29,3
24	Pensionen	6 217	+6,3	444	-19,4
25	Hotels garnis	.	.	.	.
26	Erholungs-, Ferien- und Schulungsheime und Boardinghouses	27 839	+1,1	488	+73,7
27	Ferienhäuser, -wohnungen, -zentren	13 495	+2,6	5 312	+8,2
28	Hütten, Jugendherbergen u. Ä.	40 429	+0,2	1 332	-1,7
29	Vorsorge- und Reha-Kliniken	.	.	.	.
30	Campingplätze	28 632	+5,0	5 997	-12,0
<b>31</b>	<b>Kneippheilbäder</b>	<b>260 215</b>	<b>-1,9</b>	<b>27 188</b>	<b>-9,2</b>
32	Hotels	140 069	-2,6	17 895	-4,0
33	Gasthöfe	19 384	-9,8	3 715	-15,6
34	Pensionen	12 832	-14,5	1 602	-25,1
35	Hotels garnis	.	.	.	.
36	Erholungs-, Ferien- und Schulungsheime und Boardinghouses	28 522	+2,9	506	+24,6
37	Ferienhäuser, -wohnungen, -zentren	15 255	+5,0	2 270	-8,5
38	Hütten, Jugendherbergen u. Ä.	16 444	+4,1	480	-15,8
39	Vorsorge- und Reha-Kliniken	21 177	+3,3	93	-25,0
40	Campingplätze	.	.	.	.
<b>41</b>	<b>Heilbäder zusammen</b>	<b>1 850 056</b>	<b>+0,6</b>	<b>311 645</b>	<b>-3,8</b>
42	Hotels	942 095	+1,4	201 861	-4,9
43	Gasthöfe	40 916	-10,7	7 187	-21,9
44	Pensionen	87 625	-4,5	6 206	-26,4
45	Hotels garnis	211 144	+3,7	47 171	+11,1
46	Erholungs-, Ferien- und Schulungsheime und Boardinghouses	166 646	+3,8	3 815	+64,9
47	Ferienhäuser, -wohnungen, -zentren	78 100	-11,5	23 737	-9,4
48	Hütten, Jugendherbergen u. Ä.	97 235	-0,5	8 934	-4,1
49	Vorsorge- und Reha-Kliniken	169 927	+1,4	441	+10,3
50	Campingplätze	56 368	+2,0	12 293	-8,4

## nach Gemeindegruppen und Betriebsarten

Dezember 2007

Übernachtungen				Mittlere Aufenthaltsdauer <sup>2)</sup>		Mittlere Auslastung der angebotenen Betten <sup>3)</sup>	Lfd. Nr.
aller Gäste	Veränderung <sup>1)</sup>	ausländischer Gäste	Veränderung <sup>1)</sup>	aller Gäste	ausländischer Gäste		
<b>4 971 800</b>	<b>+1,9</b>	<b>340 296</b>	<b>+1,1</b>	<b>5,2</b>	<b>2,1</b>	<b>55,6</b>	<b>1</b>
1 041 910	+3,5	217 861	-3,3	2,1	2,0	39,7	2
9 906	-20,0	365	-56,4	2,4	2,4	16,3	3
334 750	-5,2	3 805	-5,7	6,4	3,9	34,1	4
288 330	+3,5	77 765	+8,2	1,9	1,9	37,5	5
177 188	+10,1	9 534	+88,9	3,6	4,6	41,7	6
34 264	+2,4	692	-39,1	13,2	6,9	24,4	7
65 938	-4,7	13 660	-5,0	2,2	2,0	34,1	8
2 977 488	+1,8	8 333	+25,0	22,3	24,0	81,0	9
42 026	+0,2	8 281	+13,5	1,9	1,8	.	10
<b>1 161 326</b>	<b>-7,0</b>	<b>236 378</b>	<b>-17,5</b>	<b>3,6</b>	<b>3,4</b>	<b>35,4</b>	<b>11</b>
360 323	-5,5	133 886	-17,6	2,6	3,0	34,1	12
26 949	-10,4	7 278	-13,7	3,4	3,2	21,6	13
55 772	-10,2	9 653	-30,4	3,5	3,0	24,8	14
72 258	-2,1	842	-59,2	2,5	2,1	41,3	15
210 889	-0,6	2 127	+30,6	3,5	2,9	35,4	16
204 405	-21,0	76 414	-13,8	4,4	4,8	28,0	17
25 951	-5,6	640	-47,5	2,4	1,7	19,4	18
.	.	.	.	.	.	.	19
.	.	.	.	.	.	.	20
<b>1 016 813</b>	<b>+3,2</b>	<b>156 613</b>	<b>+6,1</b>	<b>3,2</b>	<b>3,1</b>	<b>35,4</b>	<b>21</b>
351 928	+4,8	85 478	+10,8	2,2	2,8	34,8	22
22 986	-	2 902	-28,1	2,4	2,8	18,2	23
18 386	-1,6	1 812	-32,0	3,0	4,1	16,7	24
.	.	.	.	.	.	.	25
102 554	+0,8	3 268	+32,5	3,7	6,7	34,3	26
65 183	-10,8	30 801	+6,8	4,8	5,8	19,9	27
87 278	-1,2	2 276	-3,6	2,2	1,7	31,8	28
.	.	.	.	.	.	.	29
118 105	+18,6	22 279	-2,6	4,1	3,7	.	30
<b>1 325 676</b>	<b>-0,6</b>	<b>101 119</b>	<b>-7,4</b>	<b>5,1</b>	<b>3,7</b>	<b>44,9</b>	<b>31</b>
389 268	-1,7	61 339	-1,8	2,8	3,4	41,4	32
65 907	-11,0	13 363	-6,4	3,4	3,6	25,7	33
52 309	-20,6	7 407	-9,9	4,1	4,6	23,1	34
.	.	.	.	.	.	.	35
92 038	-	2 885	-42,6	3,2	5,7	40,4	36
81 714	+0,3	12 776	-5,8	5,4	5,6	29,9	37
40 153	+12,4	852	-3,0	2,4	1,8	35,6	38
592 031	+2,7	1 131	-49,1	28,0	12,2	70,2	39
.	.	.	.	.	.	.	40
<b>8 475 615</b>	<b>+0,3</b>	<b>834 406</b>	<b>-5,1</b>	<b>4,6</b>	<b>2,7</b>	<b>47,2</b>	<b>41</b>
2 143 429	+1,1	498 564	-5,4	2,3	2,5	38,1	42
125 748	-9,9	23 908	-13,3	3,1	3,3	22,1	43
461 217	-7,7	22 677	-21,2	5,3	3,7	29,9	44
407 964	+1,7	87 586	+5,0	1,9	1,9	36,4	45
582 669	+2,8	17 814	+25,7	3,5	4,7	37,7	46
385 566	-13,7	120 683	-8,7	4,9	5,1	26,2	47
219 320	-0,6	17 428	-7,4	2,3	2,0	30,7	48
3 971 671	+2,1	9 485	+6,7	23,4	21,5	79,5	49
178 031	+7,5	36 261	-5,8	3,2	2,9	.	50

## Noch: 3.2 Leistung der Beherbergungsstätten

Januar bis

Lfd. Nr.	Gemeindegruppe Betriebsart	Ankünfte			
		aller Gäste	Veränderung <sup>1)</sup>	ausländischer Gäste	Veränderung <sup>1)</sup>
<b>51</b>	<b>Luftkurorte</b>	<b>494 974</b>	<b>-1,9</b>	<b>54 556</b>	<b>+2,1</b>
52	Hotels	216 199	+2,1	36 515	+4,0
53	Gasthöfe	21 306	+4,5	2 696	+5,2
54	Pensionen	37 901	+0,9	1 869	-22,4
55	Hotels garnis	6 434	-7,0	2 044	+3,5
56	Erholungs-, Ferien- und Schulungsheime und Boardinghouses	92 318	-10,3	706	+6,2
57	Ferienhäuser, -wohnungen, -zentren	14 856	-0,9	1 877	-7,9
58	Hütten, Jugendherbergen u. Ä.	64 481	-4,3	2 510	+13,8
59	Vorsorge- und Reha-Kliniken	13 492	+5,3	25	+25,0
60	Campingplätze	27 987	-6,5	6 314	-2,4
<b>61</b>	<b>Erholungsorte</b>	<b>736 785</b>	<b>-0,4</b>	<b>81 494</b>	<b>-2,2</b>
62	Hotels	260 348	+2,2	47 085	+4,6
63	Gasthöfe	21 511	-5,7	3 191	-18,2
64	Pensionen	21 121	-9,9	1 537	-23,2
65	Hotels garnis	24 441	+0,7	6 181	+10,9
66	Erholungs-, Ferien- und Schulungsheime und Boardinghouses	190 742	+1,5	5 409	+1,9
67	Ferienhäuser, -wohnungen, -zentren	14 051	-26,4	4 522	-29,9
68	Hütten, Jugendherbergen u. Ä.	149 695	-0,8	4 363	-13,5
69	Vorsorge- und Reha-Kliniken	10 881	+9,2	306	+10,1
70	Campingplätze	43 995	-5,6	8 900	-8,4
<b>71</b>	<b>Sonstige Gemeinden</b>	<b>14 222 236</b>	<b>+3,7</b>	<b>3 022 164</b>	<b>+0,6</b>
72	Hotels	8 486 785	+3,0	1 981 118	-0,3
73	Gasthöfe	165 192	+0,3	14 166	+5,9
74	Pensionen	109 456	+4,2	10 410	+17,0
75	Hotels garnis	3 298 082	+6,0	790 198	+3,8
76	Erholungs-, Ferien- und Schulungsheime und Boardinghouses	1 030 112	+2,5	42 474	-5,8
77	Ferienhäuser, -wohnungen, -zentren	234 166	+8,4	69 156	-2,4
78	Hütten, Jugendherbergen u. Ä.	643 649	+2,2	77 933	-8,7
79	Vorsorge- und Reha-Kliniken	32 931	+1,7	56	+27,3
80	Campingplätze	221 863	+6,8	36 653	+7,0
<b>81</b>	<b>Nordrhein-Westfalen</b>	<b>17 304 051</b>	<b>+3,0</b>	<b>3 469 859</b>	<b>+0,1</b>
<b>82</b>	<b>Hotels</b>	<b>9 905 427</b>	<b>+2,8</b>	<b>2 266 579</b>	<b>-0,5</b>
<b>83</b>	<b>Gasthöfe</b>	<b>248 925</b>	<b>-1,9</b>	<b>27 240</b>	<b>-6,2</b>
<b>84</b>	<b>Pensionen</b>	<b>256 103</b>	<b>-0,7</b>	<b>20 022</b>	<b>-7,9</b>
<b>85</b>	<b>Hotels garnis</b>	<b>3 540 101</b>	<b>+5,8</b>	<b>845 594</b>	<b>+4,3</b>
<b>86</b>	<b>Erholungs-, Ferien- und Schulungsheime und Boardinghouses</b>	<b>1 479 818</b>	<b>+1,6</b>	<b>52 404</b>	<b>-1,8</b>
<b>87</b>	<b>Ferienhäuser, -wohnungen, -zentren</b>	<b>341 173</b>	<b>+0,8</b>	<b>99 292</b>	<b>-5,9</b>
<b>88</b>	<b>Hütten, Jugendherbergen u. Ä.</b>	<b>955 060</b>	<b>+1,0</b>	<b>93 740</b>	<b>-8,0</b>
<b>89</b>	<b>Vorsorge- und Reha-Kliniken</b>	<b>227 231</b>	<b>+2,0</b>	<b>828</b>	<b>+11,6</b>
<b>90</b>	<b>Campingplätze</b>	<b>350 213</b>	<b>+3,1</b>	<b>64 160</b>	<b>+0,5</b>



## nach Gemeindegruppen und Betriebsarten

Dezember 2007

Übernachtungen				Mittlere Aufenthaltsdauer <sup>2)</sup>		Mittlere Auslastung der angebotenen Betten <sup>3)</sup>	Lfd. Nr.
aller Gäste	Veränderung <sup>1)</sup>	ausländischer Gäste	Veränderung <sup>1)</sup>	aller Gäste	ausländischer Gäste		
<b>1 520 888</b>	<b>+1,1</b>	<b>141 586</b>	<b>+4,2</b>	<b>3,1</b>	<b>2,6</b>	<b>34,0</b>	<b>51</b>
438 072	+2,5	83 454	+6,3	2,0	2,3	28,9	52
51 076	+9,8	7 591	+7,1	2,4	2,8	18,2	53
168 020	+3,3	8 064	-10,2	4,4	4,3	35,5	54
12 907	+0,9	3 812	-0,5	2,0	1,9	21,9	55
298 864	-1,2	4 833	+18,5	3,2	6,8	40,4	56
77 049	+2,6	12 263	-7,7	5,2	6,5	22,2	57
153 716	-5,8	5 549	+26,0	2,4	2,2	31,0	58
249 780	+4,4	699	+36,0	18,5	28,0	70,7	59
71 404	-4,5	15 321	+0,7	2,6	2,4	.	60
<b>1 992 320</b>	<b>-0,5</b>	<b>264 064</b>	<b>-2,0</b>	<b>2,7</b>	<b>3,2</b>	<b>33,7</b>	<b>61</b>
516 220	-0,7	113 982	+0,9	2,0	2,4	30,3	62
47 685	-1,4	7 726	-0,7	2,2	2,4	18,7	63
75 761	-14,5	5 067	-27,0	3,6	3,3	25,6	64
42 125	-1,6	11 646	+5,4	1,7	1,9	25,6	65
541 593	+2,1	14 666	+5,2	2,8	2,7	39,9	66
118 532	-7,6	69 057	+1,2	8,4	15,3	21,5	67
358 391	-2,6	10 566	-11,7	2,4	2,4	37,8	68
145 849	+8,6	2 214	+27,8	13,4	7,2	71,5	69
146 164	+2,5	29 140	-16,6	3,3	3,3	.	70
<b>28 415 252</b>	<b>+4,1</b>	<b>6 515 343</b>	<b>+0,9</b>	<b>2,0</b>	<b>2,2</b>	<b>37,8</b>	<b>71</b>
14 675 202	+2,6	3 974 897	-0,7	1,7	2,0	36,9	72
375 035	+2,1	40 688	+13,5	2,3	2,9	20,3	73
369 081	+0,9	45 346	+15,0	3,4	4,4	30,6	74
6 065 618	+6,0	1 659 261	+3,1	1,8	2,1	39,7	75
2 861 539	+2,1	161 899	+9,2	2,8	3,8	35,7	76
1 022 149	+10,8	333 827	+2,6	4,4	4,8	47,1	77
1 401 075	+1,5	158 335	-10,8	2,2	2,0	36,4	78
939 400	+11,9	1 099	+73,1	28,5	19,6	79,2	79
706 153	+16,7	139 991	+21,0	3,2	3,8	.	80
<b>40 404 075</b>	<b>+2,9</b>	<b>7 755 399</b>	<b>+0,2</b>	<b>2,3</b>	<b>2,2</b>	<b>39,1</b>	<b>81</b>
<b>17 772 923</b>	<b>+2,4</b>	<b>4 670 897</b>	<b>-1,1</b>	<b>1,8</b>	<b>2,1</b>	<b>36,6</b>	<b>82</b>
599 544	-0,4	79 913	+2,1	2,4	2,9	20,3	83
1 074 079	-3,8	81 154	-3,5	4,2	4,1	30,5	84
6 528 614	+5,6	1 762 305	+3,2	1,8	2,1	39,3	85
<b>4 284 665</b>	<b>+1,9</b>	<b>199 212</b>	<b>+10,4</b>	<b>2,9</b>	<b>3,8</b>	<b>36,7</b>	<b>86</b>
<b>1 603 296</b>	<b>+2,0</b>	<b>535 830</b>	<b>-0,6</b>	<b>4,7</b>	<b>5,4</b>	<b>35,3</b>	<b>87</b>
<b>2 132 502</b>	<b>-</b>	<b>191 878</b>	<b>-9,8</b>	<b>2,2</b>	<b>2,0</b>	<b>35,5</b>	<b>88</b>
<b>5 306 700</b>	<b>+4,0</b>	<b>13 497</b>	<b>+14,7</b>	<b>23,4</b>	<b>16,3</b>	<b>78,8</b>	<b>89</b>
<b>1 101 752</b>	<b>+11,5</b>	<b>220 713</b>	<b>+8,0</b>	<b>3,1</b>	<b>3,4</b>	<b>.</b>	<b>90</b>

## 3.3 Leistung der Beherbergungsstätten

Januar bis

Lfd. Nr.	Reisegebiet Betriebsart	Ankünfte			
		aller Gäste	Veränderung <sup>1)</sup>	ausländischer Gäste	Veränderung <sup>1)</sup>
<b>1</b>	<b>Eifel und Region Aachen</b>	<b>947 416</b>	<b>+3,0</b>	<b>218 219</b>	<b>+5,3</b>
2	Hotels	458 453	+4,7	132 428	+4,9
3	Gasthöfe	10 643	+17,2	1 378	+20,6
4	Pensionen	8 629	-22,3	1 562	-16,6
5	Hotels garnis	159 796	+2,2	47 160	+13,0
6	Erholungs-, Ferien- und Schulungsheime und Boardinghouses	109 321	+4,8	1 934	+29,3
7	Ferienhäuser, -wohnungen, -zentren	17 545	-11,6	8 581	-11,7
8	Hütten, Jugendherbergen u. Ä.	126 436	+1,7	11 698	+2,3
9	Vorsorge- und Reha-Kliniken	13 138	+1,6	391	+13,0
10	Campingplätze	43 455	-1,6	13 087	-1,3
<b>11</b>	<b>Niederrhein</b>	<b>1 617 406</b>	<b>+2,5</b>	<b>299 579</b>	<b>+3,9</b>
12	Hotels	985 648	+1,7	231 594	+3,9
13	Gasthöfe	.	.	.	.
14	Pensionen	18 070	+10,3	771	+31,8
15	Hotels garnis	257 714	+1,7	48 002	+0,4
16	Erholungs-, Ferien- und Schulungsheime und Boardinghouses	145 861	+3,7	6 663	+8,9
17	Ferienhäuser, -wohnungen, -zentren	6 155	-11,3	114	+40,7
18	Hütten, Jugendherbergen u. Ä.	119 137	+6,0	4 969	-17,5
19	Vorsorge- und Reha-Kliniken	.	.	.	.
20	Campingplätze	54 329	+10,4	4 676	+70,9
<b>21</b>	<b>Münsterland</b>	<b>1 364 058</b>	<b>+3,3</b>	<b>156 314</b>	<b>+8,5</b>
22	Hotels	826 213	+5,2	103 939	+5,7
23	Gasthöfe	.	.	.	.
24	Pensionen	39 518	+6,9	4 040	+44,6
25	Hotels garnis	162 967	+3,1	27 537	+17,3
26	Erholungs-, Ferien- und Schulungsheime und Boardinghouses	177 846	-3,5	2 232	+4,8
27	Ferienhäuser, -wohnungen, -zentren	15 720	+6,6	1 184	+2,8
28	Hütten, Jugendherbergen u. Ä.	66 741	-1,2	3 948	+21,7
29	Vorsorge- und Reha-Kliniken	.	.	.	.
30	Campingplätze	41 140	-3,5	11 239	+1,6
<b>31</b>	<b>Teutoburger Wald</b>	<b>1 757 910</b>	<b>+1,7</b>	<b>193 666</b>	<b>+6,5</b>
32	Hotels	983 978	+3,5	129 516	+4,7
33	Gasthöfe	35 996	-0,3	2 874	-17,5
34	Pensionen	81 388	+0,8	2 380	-8,8
35	Hotels garnis	210 813	+1,2	39 891	+10,2
36	Erholungs-, Ferien- und Schulungsheime und Boardinghouses	142 479	-6,3	2 012	+57,6
37	Ferienhäuser, -wohnungen, -zentren	22 368	+4,9	3 280	-1,9
38	Hütten, Jugendherbergen u. Ä.	95 649	-3,6	2 487	-7,6
39	Vorsorge- und Reha-Kliniken	119 696	+0,7	391	+20,7
40	Campingplätze	65 543	+5,7	10 835	+32,4
<b>41</b>	<b>Sauerland</b>	<b>1 733 608</b>	<b>-0,7</b>	<b>276 374</b>	<b>-8,5</b>
42	Hotels	734 432	-2,1	144 446	-8,6
43	Gasthöfe	79 987	-5,7	12 859	-16,0
44	Pensionen	74 914	-6,6	7 233	-25,3
45	Hotels garnis	95 798	+4,7	8 837	-16,0
46	Erholungs-, Ferien- und Schulungsheime und Boardinghouses	248 501	+1,4	3 625	+46,2
47	Ferienhäuser, -wohnungen, -zentren	272 652	+1,8	85 700	-5,6
48	Hütten, Jugendherbergen u. Ä.	125 389	+1,5	2 081	-21,5
49	Vorsorge- und Reha-Kliniken	39 977	+2,7	21	-27,6
50	Campingplätze	61 958	-3,9	11 572	-7,8
<b>51</b>	<b>Siegerland-Wittgenstein</b>	<b>248 490</b>	<b>+7,4</b>	<b>28 927</b>	<b>-3,1</b>
52	Hotels	141 592	+0,1	23 173	-7,4
53	Gasthöfe	10 712	-4,6	1 108	+5,3
54	Pensionen	6 796	+4,1	563	-17,6
55	Hotels garnis	13 344	+1,4	2 993	+26,0
56	Erholungs-, Ferien- und Schulungsheime und Boardinghouses	36 092	+6,7	804	+102,5
57	Ferienhäuser, -wohnungen, -zentren	.	.	.	.
58	Hütten, Jugendherbergen u. Ä.	.	.	.	.
59	Vorsorge- und Reha-Kliniken	.	.	.	.
60	Campingplätze	16 840	+448,2	235	-4,1

## nach Reisegebieten und Betriebsarten

Dezember 2007

Übernachtungen				Mittlere Aufenthaltsdauer <sup>2)</sup>		Mittlere Auslastung der angebotenen Betten <sup>3)</sup>	Lfd. Nr.
aller Gäste	Veränderung <sup>1)</sup>	ausländischer Gäste	Veränderung <sup>1)</sup>	aller Gäste	ausländischer Gäste		
<b>2 365 460</b>	<b>+1,0</b>	<b>530 128</b>	<b>+0,4</b>	<b>2,5</b>	<b>2,4</b>	<b>36,3</b>	<b>1</b>
848 390	-0,6	272 054	-2,3	1,9	2,1	34,2	2
23 576	+6,1	3 425	+13,0	2,2	2,5	16,3	3
24 045	-22,0	4 297	-8,6	2,8	2,8	19,2	4
293 222	+2,9	88 322	+4,0	1,8	1,9	35,7	5
346 645	+0,4	9 755	-3,0	3,2	5,0	37,5	6
127 996	-3,0	85 829	+1,5	7,3	10,0	23,2	7
306 943	+1,2	22 867	+2,3	2,4	2,0	39,6	8
269 411	+4,5	8 129	+8,5	20,5	20,8	78,4	9
125 232	+11,8	35 450	+8,0	2,9	2,7	.	10
<b>3 255 363</b>	<b>+2,6</b>	<b>636 081</b>	<b>+1,7</b>	<b>2,0</b>	<b>2,1</b>	<b>34,3</b>	<b>11</b>
1 754 064	+1,0	468 327	+0,1	1,8	2,0	32,8	12
53 859	+1,8	2 497	+26,4	3,0	3,2	33,6	13
524 736	+3,0	111 034	-1,2	2,0	2,3	34,0	14
341 364	+1,4	20 881	+45,2	2,3	3,1	39,4	15
30 074	-2,1	1 118	+86,0	4,9	9,8	30,1	16
278 943	+4,3	10 930	-17,0	2,3	2,2	41,1	17
147 228	+24,4	15 382	+54,1	2,7	3,3	.	18
<b>2 853 031</b>	<b>+2,8</b>	<b>331 622</b>	<b>+9,1</b>	<b>2,1</b>	<b>2,1</b>	<b>33,4</b>	<b>19</b>
1 360 212	+5,7	194 710	+6,2	1,6	1,9	31,9	20
138 152	-3,9	14 735	+9,3	3,5	3,6	31,6	21
265 395	+2,6	49 718	+15,9	1,6	1,8	36,5	22
605 040	-1,9	9 164	-4,5	3,4	4,1	35,8	23
81 739	+5,5	10 934	+12,1	5,2	9,2	31,1	24
140 644	+1,3	7 486	+32,1	2,1	1,9	38,6	25
153 670	+3,6	40 188	+15,8	3,7	3,6	.	26
<b>6 500 314</b>	<b>+2,6</b>	<b>492 330</b>	<b>+7,7</b>	<b>3,7</b>	<b>2,5</b>	<b>41,8</b>	<b>27</b>
1 878 921	+3,4	297 673	+5,4	1,9	2,3	32,7	28
85 297	+4,9	7 819	-12,6	2,4	2,7	18,1	29
411 026	-0,8	10 037	-9,3	5,1	4,2	31,2	30
370 099	+0,7	76 397	+7,3	1,8	1,9	35,1	31
447 646	-0,1	11 130	+80,7	3,1	5,5	35,3	32
149 462	+9,3	27 920	-0,3	6,7	8,5	17,9	33
221 268	-7,0	5 802	-30,6	2,3	2,3	27,6	34
2 687 395	+2,5	4 192	+96,2	22,5	10,7	77,9	35
249 200	+16,8	51 360	+32,5	3,8	4,7	.	36
<b>5 913 235</b>	<b>+0,6</b>	<b>976 413</b>	<b>-3,5</b>	<b>3,4</b>	<b>3,5</b>	<b>37,8</b>	<b>37</b>
1 702 396	-0,8	410 633	-3,4	2,3	2,8	34,5	38
215 763	-2,7	40 506	-2,5	2,7	3,2	21,6	39
329 446	-9,4	25 807	-19,8	4,4	3,6	29,2	40
186 226	+3,1	19 143	-16,0	1,9	2,2	32,3	41
851 707	+6,3	15 949	+17,6	3,4	4,4	35,6	42
1 186 818	+2,1	407 296	-1,8	4,4	4,8	44,3	43
291 734	-2,2	5 179	-34,2	2,3	2,5	24,0	44
941 409	+1,7	770	-53,0	23,5	36,7	81,9	45
207 736	-1,1	51 130	-3,4	3,4	4,4	.	46
<b>985 695</b>	<b>+6,7</b>	<b>68 119</b>	<b>+5,6</b>	<b>4,0</b>	<b>2,4</b>	<b>45,9</b>	<b>47</b>
251 269	+0,7	44 656	-5,8	1,8	1,9	36,0	48
28 848	+3,1	5 736	+54,9	2,7	5,2	22,0	49
26 855	-3,9	3 351	+2,7	4,0	6,0	30,3	50
26 998	+3,4	8 435	+27,7	2,0	2,8	38,3	51
102 553	+0,1	4 277	+91,5	2,8	5,3	36,3	52
.	.	.	.	.	.	.	53
.	.	.	.	.	.	.	54
.	.	.	.	.	.	.	55
48 739	+448,7	1 259	+53,5	2,9	5,4	.	56



Lfd. Nr.	Reisegebiet Betriebsart	Ankünfte			
		aller Gäste	Veränderung <sup>1)</sup>	ausländischer Gäste	Veränderung <sup>1)</sup>
<b>61</b>	<b>Bergisches Land</b>	<b>887 578</b>	<b>+6,5</b>	<b>121 218</b>	<b>+0,1</b>
62	Hotels	498 110	+7,9	92 220	-1,6
63	Gasthöfe	4 455	+1,6	336	+10,5
64	Pensionen	2 695	+8,9	190	+11,1
65	Hotels garnis	130 411	+9,8	21 879	+7,8
66	Erholungs-, Ferien- und Schulungsheime und Boardinghouses	146 838	+8,4	3 840	-5,8
67	Ferienhäuser, -wohnungen, -zentren	1 640	-15,9	264	-27,5
68	Hütten, Jugendherbergen u. Ä.	77 385	-4,6	2 118	+19,1
69	Vorsorge- und Reha-Kliniken	20 078	+6,7	7	+16,7
70	Campingplätze	5 966	-29,8	364	-17,3
<b>71</b>	<b>Bonn und Rhein-Sieg-Kreis</b>	<b>1 147 307</b>	<b>+3,5</b>	<b>179 914</b>	<b>+0,8</b>
72	Hotels	694 437	+4,7	124 258	+3,3
73	Gasthöfe	11 127	-13,9	880	+6,5
74	Pensionen	4 323	-6,7	204	-30,1
75	Hotels garnis	200 569	+2,9	36 632	+2,7
76	Erholungs-, Ferien- und Schulungsheime und Boardinghouses	182 430	+2,1	9 323	-21,6
77	Ferienhäuser, -wohnungen, -zentren	.	.	.	.
78	Hütten, Jugendherbergen u. Ä.	45 415	+1,6	7 234	-4,1
79	Vorsorge- und Reha-Kliniken	.	.	.	.
80	Campingplätze	.	.	.	.
<b>81</b>	<b>Köln und Region</b>	<b>2 880 260</b>	<b>+2,7</b>	<b>867 781</b>	<b>-3,0</b>
82	Hotels	1 635 053	+1,2	519 092	-4,9
83	Gasthöfe	9 483	-12,8	1 518	+0,7
84	Pensionen	.	.	.	.
85	Hotels garnis	975 878	+6,0	271 960	+3,6
86	Erholungs-, Ferien- und Schulungsheime und Boardinghouses	68 498	-2,5	17 997	-10,1
87	Ferienhäuser, -wohnungen, -zentren	.	.	.	.
88	Hütten, Jugendherbergen u. Ä.	.	.	.	.
89	Vorsorge- und Reha-Kliniken	.	.	.	.
90	Campingplätze	.	.	.	.
<b>91</b>	<b>Düsseldorf und Kreis Mettmann</b>	<b>2 243 025</b>	<b>+5,3</b>	<b>731 129</b>	<b>+2,0</b>
92	Hotels	1 413 144	+4,5	484 174	+1,0
93	Gasthöfe	.	.	.	.
94	Pensionen	.	.	.	.
95	Hotels garnis	748 016	+7,4	236 050	+4,2
96	Erholungs-, Ferien- und Schulungsheime und Boardinghouses	30 242	+2,9	1 207	+93,4
97	Ferienhäuser, -wohnungen, -zentren	.	.	.	.
98	Hütten, Jugendherbergen u. Ä.	.	.	.	.
99	Vorsorge- und Reha-Kliniken	-	-	-	-
100	Campingplätze	2 972	-27,3	640	-36,4
<b>101</b>	<b>Ruhrgebiet</b>	<b>2 476 993</b>	<b>+3,5</b>	<b>396 738</b>	<b>-1,3</b>
102	Hotels	1 534 367	+1,8	281 739	-1,1
103	Gasthöfe	23 355	-10,0	1 109	+0,3
104	Pensionen	7 380	+17,7	751	+66,5
105	Hotels garnis	584 795	+9,8	104 653	+0,7
106	Erholungs-, Ferien- und Schulungsheime und Boardinghouses	191 710	+5,0	2 767	-3,3
107	Ferienhäuser, -wohnungen, -zentren	3 587	+7,3	73	+55,3
108	Hütten, Jugendherbergen u. Ä.	104 092	-1,7	3 943	-35,6
109	Vorsorge- und Reha-Kliniken	11 401	-1,3	-	-
110	Campingplätze	16 306	-8,9	1 703	-31,1
<b>111</b>	<b>Nordrhein-Westfalen</b>	<b>17 304 051</b>	<b>+3,0</b>	<b>3 469 859</b>	<b>+0,1</b>
112	Hotels	9 905 427	+2,8	2 266 579	-0,5
113	Gasthöfe	248 925	-1,9	27 240	-6,2
114	Pensionen	256 103	-0,7	20 022	-7,9
115	Hotels garnis	3 540 101	+5,8	845 594	+4,3
116	Erholungs-, Ferien- und Schulungsheime und Boardinghouses	1 479 818	+1,6	52 404	-1,8
117	Ferienhäuser, -wohnungen, -zentren	341 173	+0,8	99 292	-5,9
118	Hütten, Jugendherbergen u. Ä.	955 060	+1,0	93 740	-8,0
119	Vorsorge- und Reha-Kliniken	227 231	+2,0	828	+11,6
120	Campingplätze	350 213	+3,1	64 160	+0,5

## nach Reisegebieten und Betriebsarten

Dezember 2007

Übernachtungen				Mittlere Aufenthaltsdauer <sup>2)</sup>		Mittlere Auslastung der angebotenen Betten <sup>3)</sup>	Lfd. Nr.
aller Gäste	Veränderung <sup>1)</sup>	ausländischer Gäste	Veränderung <sup>1)</sup>	aller Gäste	ausländischer Gäste		
<b>2 238 832</b>	<b>+6,3</b>	<b>274 864</b>	<b>+2,1</b>	<b>2,5</b>	<b>2,3</b>	<b>37,4</b>	<b>61</b>
913 652	+8,4	199 312	+2,4	1,8	2,2	32,3	62
11 298	-10,8	991	-21,3	2,5	2,9	15,1	63
9 577	+21,0	2 106	+86,5	3,6	11,1	23,5	64
248 668	+5,8	53 578	+4,2	1,9	2,4	32,8	65
361 321	+8,6	11 283	-6,7	2,5	2,9	31,7	66
5 652	-14,7	1 479	+22,9	3,4	5,6	20,7	67
188 851	-2,6	4 762	-18,8	2,4	2,2	34,9	68
482 753	+6,7	170	+50,4	24,0	24,3	91,8	69
17 060	-23,8	1 183	-14,2	2,9	3,3	.	70
<b>2 307 822</b>	<b>+3,3</b>	<b>425 455</b>	<b>+0,2</b>	<b>2,0</b>	<b>2,4</b>	<b>38,2</b>	<b>71</b>
1 239 219	+3,7	263 231	+0,7	1,8	2,1	37,1	72
28 203	-9,1	2 364	-5,8	2,5	2,7	15,2	73
14 802	+5,5	859	-36,8	3,4	4,2	48,2	74
400 319	+1,8	89 998	-1,7	2,0	2,5	39,4	75
482 304	+5,5	47 397	+9,3	2,6	5,1	41,3	76
.	.	.	.	.	.	.	77
98 234	-0,1	18 169	-9,0	2,2	2,5	46,3	78
.	.	.	.	.	.	.	79
.	.	.	.	.	.	.	80
<b>5 247 218</b>	<b>+2,3</b>	<b>1 788 159</b>	<b>-2,5</b>	<b>1,8</b>	<b>2,1</b>	<b>45,9</b>	<b>81</b>
2 883 925	+1,1	1 050 146	-5,1	1,8	2,0	44,8	82
22 182	-13,7	3 742	+2,7	2,3	2,5	21,0	83
.	.	.	.	.	.	.	84
1 754 587	+5,4	564 874	+4,3	1,8	2,1	46,2	85
181 840	-4,0	54 393	-6,2	2,7	3,0	49,3	86
.	.	.	.	.	.	.	87
.	.	.	.	.	.	.	88
.	.	.	.	.	.	.	89
.	.	.	.	.	.	.	90
<b>3 946 519</b>	<b>+3,8</b>	<b>1 426 139</b>	<b>-</b>	<b>1,8</b>	<b>2,0</b>	<b>40,6</b>	<b>91</b>
2 316 081	+2,2	889 428	-2,7	1,6	1,8	41,5	92
.	.	.	.	.	.	.	93
.	.	.	.	.	.	.	94
1 428 173	+7,2	507 844	+4,1	1,9	2,2	39,8	95
96 587	+2,9	6 430	+196,7	3,2	5,3	39,1	96
.	.	.	.	.	.	.	97
.	.	.	.	.	.	.	98
-	-	-	-	-	-	-	99
5 337	-46,2	1 325	-45,3	1,8	2,1	.	100
<b>4 790 586</b>	<b>+5,0</b>	<b>806 089</b>	<b>+1,3</b>	<b>1,9</b>	<b>2,0</b>	<b>38,4</b>	<b>101</b>
2 624 794	+3,0	580 727	+3,6	1,7	2,1	38,0	102
62 415	+1,3	4 003	+10,3	2,7	3,6	24,3	103
26 310	+19,7	4 773	+10,3	3,6	6,4	33,9	104
1 030 191	+10,9	192 962	-0,5	1,8	1,8	38,7	105
467 658	-2,5	8 553	-4,4	2,4	3,1	35,7	106
15 001	-16,9	626	+99,4	4,2	8,6	33,1	107
223 915	+0,5	10 764	-39,2	2,2	2,7	32,1	108
293 060	+23,0	-	-	25,7	-	75,5	109
47 242	+10,5	3 681	-41,4	2,9	2,2	.	110
<b>40 404 075</b>	<b>+2,9</b>	<b>7 755 399</b>	<b>+0,2</b>	<b>2,3</b>	<b>2,2</b>	<b>39,1</b>	<b>111</b>
<b>17 772 923</b>	<b>+2,4</b>	<b>4 670 897</b>	<b>-1,1</b>	<b>1,8</b>	<b>2,1</b>	<b>36,6</b>	<b>112</b>
<b>599 544</b>	<b>-0,4</b>	<b>79 913</b>	<b>+2,1</b>	<b>2,4</b>	<b>2,9</b>	<b>20,3</b>	<b>113</b>
<b>1 074 079</b>	<b>-3,8</b>	<b>81 154</b>	<b>-3,5</b>	<b>4,2</b>	<b>4,1</b>	<b>30,5</b>	<b>114</b>
<b>6 528 614</b>	<b>+5,6</b>	<b>1 762 305</b>	<b>+3,2</b>	<b>1,8</b>	<b>2,1</b>	<b>39,3</b>	<b>115</b>
<b>4 284 665</b>	<b>+1,9</b>	<b>199 212</b>	<b>+10,4</b>	<b>2,9</b>	<b>3,8</b>	<b>36,7</b>	<b>116</b>
<b>1 603 296</b>	<b>+2,0</b>	<b>535 830</b>	<b>-0,6</b>	<b>4,7</b>	<b>5,4</b>	<b>35,3</b>	<b>117</b>
<b>2 132 502</b>	<b>-</b>	<b>191 878</b>	<b>-9,8</b>	<b>2,2</b>	<b>2,0</b>	<b>35,5</b>	<b>118</b>
<b>5 306 700</b>	<b>+4,0</b>	<b>13 497</b>	<b>+14,7</b>	<b>23,4</b>	<b>16,3</b>	<b>78,8</b>	<b>119</b>
<b>1 101 752</b>	<b>+11,5</b>	<b>220 713</b>	<b>+8,0</b>	<b>3,1</b>	<b>3,4</b>	<b>.</b>	<b>120</b>

### 3.4 Leistung der Beherbergungsstätten nach Reisegebieten und Herkunftsländern

Januar bis Dezember 2007

Reisegebiet Herkunftsland (ständiger Wohnsitz)	Ankünfte		Übernachtungen			Mittlere Aufenthalts- dauer <sup>3)</sup>
	aller Gäste	Verän- derung <sup>1)</sup>	aller Gäste	Verän- derung <sup>1)</sup>	Anteil <sup>2)</sup>	
<b>Eifel und Region Aachen</b>	<b>947 416</b>	<b>+3,0</b>	<b>2 365 460</b>	<b>+1,0</b>	<b>100</b>	<b>2,5</b>
<b>Bundesrepublik Deutschland</b>	<b>729 197</b>	<b>+2,3</b>	<b>1 835 332</b>	<b>+1,2</b>	<b>77,6</b>	<b>2,5</b>
<b>Ausland</b>	<b>218 219</b>	<b>+5,3</b>	<b>530 128</b>	<b>+0,4</b>	<b>22,4</b>	<b>2,4</b>
<b>Europa</b>	<b>188 488</b>	<b>+4,7</b>	<b>436 729</b>	<b>+0,4</b>	<b>82,4</b>	<b>2,3</b>
EU-Länder	175 089	+3,5	406 475	-0,5	76,7	2,3
Belgien	41 677	+3,4	92 780	+1,4	17,5	2,2
Dänemark	3 792	+11,6	5 671	+2,1	1,1	1,5
Estland	446	+43,4	702	+45,0	0,1	1,6
Finnland	1 660	+10,4	3 181	-6,2	0,6	1,9
Frankreich	15 318	+5,3	24 669	+0,8	4,7	1,6
Griechenland	2 085	+39,4	6 122	+53,2	1,2	2,9
Irland, Republik	708	-1,0	1 294	-21,0	0,2	1,8
Italien	6 769	+0,6	12 247	-13,3	2,3	1,8
Lettland	507	+24,9	759	+10,8	0,1	1,5
Litauen	766	+159,7	1 248	+174,9	0,2	1,6
Luxemburg	2 201	+5,6	4 059	-0,6	0,8	1,8
Malta	67	-81,4	135	-87,1	-	2,0
Niederlande	48 787	-1,3	151 224	-0,9	28,5	3,1
Österreich	4 398	-4,2	9 315	-7,3	1,8	2,1
Polen	5 556	+23,4	10 573	+7,1	2,0	1,9
Portugal	935	+32,4	3 398	+33,0	0,6	3,6
Schweden	3 724	+1,1	6 361	-10,5	1,2	1,7
Slowakische Republik	510	+5,6	1 210	+35,3	0,2	2,4
Slowenien	470	+57,2	1 241	+124,8	0,2	2,6
Spanien	4 138	+15,0	9 826	+9,5	1,9	2,4
Tschechische Republik	2 143	+53,1	4 570	+31,9	0,9	2,1
Ungarn	1 750	+43,4	4 362	+14,4	0,8	2,5
Vereinigtes Königreich	26 615	-1,5	51 350	-9,6	9,7	1,9
Zypern	67	+39,6	178	-1,7	-	2,7
Island	179	+11,2	420	+5,8	0,1	2,3
Norwegen	1 262	+11,0	2 122	+10,3	0,4	1,7
Russland	2 857	+51,2	9 226	+51,6	1,7	3,2
Schweiz	4 865	+10,1	9 192	-5,8	1,7	1,9
Ukraine	437	+29,3	931	-40,4	0,2	2,1
Türkei	1 230	+20,4	2 798	+15,5	0,5	2,3
sonstige europäische Länder	2 569	+35,4	5 565	+24,4	1,0	2,2
<b>Afrika</b>	<b>1 113</b>	<b>+8,2</b>	<b>4 081</b>	<b>-7,3</b>	<b>0,8</b>	<b>3,7</b>
Republik Südafrika	411	-3,1	2 125	-13,7	0,4	5,2
sonstige afrikanische Länder	702	+16,0	1 956	+0,9	0,4	2,8
<b>Asien</b>	<b>11 309</b>	<b>+18,6</b>	<b>38 591</b>	<b>+9,5</b>	<b>7,3</b>	<b>3,4</b>
Arabische Golfstaaten	1 839	+24,0	10 440	-10,0	2,0	5,7
Volksrepublik China und Hongkong	3 128	+32,8	8 504	+22,7	1,6	2,7
Indien	790	+162,5	2 281	+125,6	0,4	2,9
Israel	682	-4,3	2 980	-9,1	0,6	4,4
Japan	2 173	-6,9	5 436	+0,4	1,0	2,5
Südkorea	671	+13,2	1 729	+4,9	0,3	2,6
Taiwan	371	+8,5	909	-6,3	0,2	2,5
sonstige asiatische Länder	1 655	+17,3	6 312	+44,2	1,2	3,8
<b>Amerika</b>	<b>11 507</b>	<b>+1,3</b>	<b>36 446</b>	<b>-7,0</b>	<b>6,9</b>	<b>3,2</b>
Kanada	1 289	+11,2	5 328	+26,8	1,0	4,1
USA	8 234	+0,3	23 521	-7,6	4,4	2,9
Mittelamerika und Karibik	471	+15,7	2 954	-25,3	0,6	6,3
Brasilien	937	+16,1	2 971	+1,7	0,6	3,2
sonstige südamerikanische Länder	576	-25,6	1 672	-36,8	0,3	2,9
<b>Australien</b>	<b>849</b>	<b>-14,3</b>	<b>2 278</b>	<b>-37,5</b>	<b>0,4</b>	<b>2,7</b>
<b>Neuseeland und Ozeanien</b>	<b>108</b>	<b>-24,5</b>	<b>343</b>	<b>-71,5</b>	<b>0,1</b>	<b>3,2</b>
<b>Ohne Angabe</b>	<b>4 845</b>	<b>+15,4</b>	<b>11 660</b>	<b>+21,1</b>	<b>2,2</b>	<b>2,4</b>

1) Veränderung gegenüber dem Vorjahreszeitraum in % – 2) Bei Übernachtungen von Gästen aus der Bundesrepublik Deutschland und dem Ausland: Anteil an allen Übernachtungen im Bundesgebiet; sonst: Anteil an allen Übernachtungen am Ausland zusammen. – 3) mittlere Aufenthaltsdauer in Tagen = Übernachtungen / Ankünfte



# Noch: 3.4 Leistung der Beherbergungsstätten nach Reisegebieten und Herkunftsländern

Januar bis Dezember 2007

Reisegebiet Herkunftsland (ständiger Wohnsitz)	Ankünfte		Übernachtungen			Mittlere Aufenthalts- dauer <sup>3)</sup>
	aller Gäste	Verän- derung <sup>1)</sup>	aller Gäste	Verän- derung <sup>1)</sup>	Anteil <sup>2)</sup>	
<b>Niederrhein</b>	<b>1 617 406</b>	<b>+2,5</b>	<b>3 255 363</b>	<b>+2,6</b>	<b>100</b>	<b>2,0</b>
<b>Bundesrepublik Deutschland</b>	<b>1 317 827</b>	<b>+2,2</b>	<b>2 619 282</b>	<b>+2,8</b>	<b>80,5</b>	<b>2,0</b>
<b>Ausland</b>	<b>299 579</b>	<b>+3,9</b>	<b>636 081</b>	<b>+1,7</b>	<b>19,5</b>	<b>2,1</b>
<b>Europa</b>	<b>241 932</b>	<b>+2,7</b>	<b>486 226</b>	<b>+1,8</b>	<b>76,4</b>	<b>2,0</b>
EU-Länder	214 986	+2,9	427 141	+2,1	67,2	2,0
Belgien	13 386	+1,1	24 501	+2,7	3,9	1,8
Dänemark	7 361	-0,5	15 337	-0,7	2,4	2,1
Estland	269	-2,9	591	+3,9	0,1	2,2
Finnland	1 638	+5,7	3 168	-2,3	0,5	1,9
Frankreich	14 321	-3,6	27 554	-1,3	4,3	1,9
Griechenland	1 931	+25,7	5 200	+22,9	0,8	2,7
Irland, Republik	1 406	-4,2	3 311	-19,8	0,5	2,4
Italien	11 351	-3,2	26 116	-20,2	4,1	2,3
Lettland	377	+45,6	687	+22,5	0,1	1,8
Litauen	702	+63,6	1 270	+48,7	0,2	1,8
Luxemburg	1 630	+4,1	2 822	+0,7	0,4	1,7
Malta	335	+181,5	976	+264,2	0,2	2,9
Niederlande	95 277	+6,8	169 064	+7,4	26,6	1,8
Österreich	9 897	+6,6	21 304	-1,6	3,3	2,2
Polen	7 784	-6,1	22 412	+14,7	3,5	2,9
Portugal	1 661	-7,8	3 819	-7,8	0,6	2,3
Schweden	7 206	+18,3	11 687	+8,7	1,8	1,6
Slowakische Republik	1 256	+37,3	3 746	+71,4	0,6	3,0
Slowenien	615	+27,3	1 534	+10,9	0,2	2,5
Spanien	7 076	+3,0	18 622	+14,6	2,9	2,6
Tschechische Republik	3 225	-3,6	7 048	-8,3	1,1	2,2
Ungarn	1 788	+4,0	4 711	+26,2	0,7	2,6
Vereinigtes Königreich	24 426	-7,5	51 364	-9,3	8,1	2,1
Zypern	68	+38,8	297	+65,9	-	4,4
Island	260	-34,2	649	-10,2	0,1	2,5
Norwegen	2 171	+14,2	4 450	+15,3	0,7	2,0
Russland	3 824	-5,3	11 877	-7,1	1,9	3,1
Schweiz	11 425	+3,2	20 308	+3,8	3,2	1,8
Ukraine	551	+11,8	1 392	+12,1	0,2	2,5
Türkei	4 835	-3,2	10 992	-1,9	1,7	2,3
sonstige europäische Länder	3 880	+6,2	9 417	-5,1	1,5	2,4
<b>Afrika</b>	<b>1 674</b>	<b>+8,6</b>	<b>11 425</b>	<b>+146,9</b>	<b>1,8</b>	<b>6,8</b>
Republik Südafrika	527	+20,3	1 559	-3,9	0,2	3,0
sonstige afrikanische Länder	1 147	+4,0	9 866	+228,3	1,6	8,6
<b>Asien</b>	<b>14 357</b>	<b>+9,9</b>	<b>44 311</b>	<b>+0,9</b>	<b>7,0</b>	<b>3,1</b>
Arabische Golfstaaten	1 008	+20,7	3 445	-8,8	0,5	3,4
Volksrepublik China und Hongkong	4 859	+28,3	15 225	+1,3	2,4	3,1
Indien	964	-19,3	3 418	-13,7	0,5	3,5
Israel	689	-15,9	1 701	-23,4	0,3	2,5
Japan	2 663	-0,2	8 023	+4,8	1,3	3,0
Südkorea	1 025	+17,5	3 187	+20,1	0,5	3,1
Taiwan	439	-16,4	1 785	+7,7	0,3	4,1
sonstige asiatische Länder	2 710	+14,8	7 527	+8,3	1,2	2,8
<b>Amerika</b>	<b>18 691</b>	<b>-3,2</b>	<b>50 175</b>	<b>-17,1</b>	<b>7,9</b>	<b>2,7</b>
Kanada	1 688	+0,4	5 906	-18,0	0,9	3,5
USA	14 534	+4,9	34 951	-13,4	5,5	2,4
Mittelamerika und Karibik	585	-54,2	2 329	-43,3	0,4	4,0
Brasilien	1 092	-17,8	4 443	-8,7	0,7	4,1
sonstige südamerikanische Länder	792	-32,2	2 546	-36,2	0,4	3,2
<b>Australien</b>	<b>773</b>	<b>-0,8</b>	<b>2 494</b>	<b>-2,6</b>	<b>0,4</b>	<b>3,2</b>
<b>Neuseeland und Ozeanien</b>	<b>299</b>	<b>-15,3</b>	<b>813</b>	<b>-23,2</b>	<b>0,1</b>	<b>2,7</b>
<b>Ohne Angabe</b>	<b>21 853</b>	<b>+21,9</b>	<b>40 637</b>	<b>+15,0</b>	<b>6,4</b>	<b>1,9</b>

# Noch: **3.4 Leistung der Beherbergungsstätten nach Reisegebieten und Herkunftsländern**

Januar bis Dezember 2007

Reisegebiet Herkunftsland (ständiger Wohnsitz)	Ankünfte		Übernachtungen			Mittlere Aufenthalts- dauer <sup>3)</sup>
	aller Gäste	Verän- derung <sup>1)</sup>	aller Gäste	Verän- derung <sup>1)</sup>	Anteil <sup>2)</sup>	
<b>Münsterland</b>	<b>1 364 058</b>	<b>+3,3</b>	<b>2 853 031</b>	<b>+2,8</b>	<b>100</b>	<b>2,1</b>
<b>Bundesrepublik Deutschland</b>	<b>1 207 744</b>	<b>+2,7</b>	<b>2 521 409</b>	<b>+2,1</b>	<b>88,4</b>	<b>2,1</b>
<b>Ausland</b>	<b>156 314</b>	<b>+8,5</b>	<b>331 622</b>	<b>+9,1</b>	<b>11,6</b>	<b>2,1</b>
<b>Europa</b>	<b>129 469</b>	<b>+7,1</b>	<b>272 957</b>	<b>+8,6</b>	<b>82,3</b>	<b>2,1</b>
EU-Länder	115 117	+6,7	239 453	+8,6	72,2	2,1
Belgien	7 907	+14,3	14 751	+13,6	4,4	1,9
Dänemark	9 372	+1,5	11 895	+3,1	3,6	1,3
Estland	193	-14,6	312	-27,1	0,1	1,6
Finnland	1 493	+6,3	2 782	+17,9	0,8	1,9
Frankreich	7 657	+8,1	14 220	+11,8	4,3	1,9
Griechenland	770	+11,0	1 377	-9,3	0,4	1,8
Irland, Republik	608	+14,7	1 369	+50,9	0,4	2,3
Italien	5 362	+22,3	10 455	+24,4	3,2	1,9
Lettland	326	+26,8	637	+23,7	0,2	2,0
Litauen	480	+60,5	1 124	+123,0	0,3	2,3
Luxemburg	1 072	+1,8	1 812	-2,6	0,5	1,7
Malta	30	-78,6	43	-87,6	-	1,4
Niederlande	43 353	+9,4	95 877	+14,5	28,9	2,2
Österreich	4 709	+6,9	10 610	+10,3	3,2	2,3
Polen	8 015	+16,1	24 737	+12,0	7,5	3,1
Portugal	643	-13,1	1 801	+17,0	0,5	2,8
Schweden	4 946	-7,2	6 999	-5,4	2,1	1,4
Slowakische Republik	377	+8,0	1 431	-52,4	0,4	3,8
Slowenien	229	+5,5	691	+41,3	0,2	3,0
Spanien	3 624	+14,1	7 423	+15,8	2,2	2,0
Tschechische Republik	1 384	-10,8	4 109	-2,3	1,2	3,0
Ungarn	892	-5,3	2 098	-20,6	0,6	2,4
Vereinigtes Königreich	11 642	-6,3	22 832	-9,2	6,9	2,0
Zypern	33	-19,5	68	-50,4	-	2,1
Island	206	+36,4	522	+98,5	0,2	2,5
Norwegen	2 426	+15,1	4 363	+26,5	1,3	1,8
Russland	2 293	+2,5	7 057	+1,1	2,1	3,1
Schweiz	5 573	+18,7	10 244	+7,5	3,1	1,8
Ukraine	588	+2,3	1 484	+8,9	0,4	2,5
Türkei	872	+14,6	1 656	+3,8	0,5	1,9
sonstige europäische Länder	2 394	-1,4	8 178	+6,9	2,5	3,4
<b>Afrika</b>	<b>660</b>	<b>+26,0</b>	<b>1 788</b>	<b>+19,1</b>	<b>0,5</b>	<b>2,7</b>
Republik Südafrika	295	+30,0	771	+40,4	0,2	2,6
sonstige afrikanische Länder	365	+22,9	1 017	+6,8	0,3	2,8
<b>Asien</b>	<b>6 335</b>	<b>+33,6</b>	<b>15 542</b>	<b>+17,8</b>	<b>4,7</b>	<b>2,5</b>
Arabische Golfstaaten	411	+13,9	1 631	+24,8	0,5	4,0
Volksrepublik China und Hongkong	1 022	-3,1	2 922	-8,7	0,9	2,9
Indien	1 253	+157,8	1 983	+57,6	0,6	1,6
Israel	455	+12,6	1 018	-10,1	0,3	2,2
Japan	1 908	+54,0	4 170	+49,8	1,3	2,2
Südkorea	490	+92,9	1 146	+77,4	0,3	2,3
Taiwan	222	+9,4	548	+56,6	0,2	2,5
sonstige asiatische Länder	574	-22,4	2 124	-15,6	0,6	3,7
<b>Amerika</b>	<b>8 941</b>	<b>+6,9</b>	<b>20 590</b>	<b>-2,1</b>	<b>6,2</b>	<b>2,3</b>
Kanada	966	+25,3	2 282	+21,2	0,7	2,4
USA	6 854	+11,3	15 441	+1,1	4,7	2,3
Mittelamerika und Karibik	188	-35,6	492	-31,6	0,1	2,6
Brasilien	640	-6,8	1 655	-6,0	0,5	2,6
sonstige südamerikanische Länder	293	-35,7	720	-48,1	0,2	2,5
<b>Australien</b>	<b>838</b>	<b>+20,6</b>	<b>2 340</b>	<b>+53,9</b>	<b>0,7</b>	<b>2,8</b>
<b>Neuseeland und Ozeanien</b>	<b>99</b>	<b>+6,5</b>	<b>219</b>	<b>+35,2</b>	<b>0,1</b>	<b>2,2</b>
<b>Ohne Angabe</b>	<b>9 972</b>	<b>+14,1</b>	<b>18 186</b>	<b>+19,4</b>	<b>5,5</b>	<b>1,8</b>

## Noch: 3.4 Leistung der Beherbergungsstätten nach Reisegebieten und Herkunftsländern

Januar bis Dezember 2007

Reisegebiet Herkunftsland (ständiger Wohnsitz)	Ankünfte		Übernachtungen			Mittlere Aufenthalts- dauer <sup>3)</sup>
	aller Gäste	Verän- derung <sup>1)</sup>	aller Gäste	Verän- derung <sup>1)</sup>	Anteil <sup>2)</sup>	
<b>Teutoburger Wald</b>	<b>1 757 910</b>	<b>+1,7</b>	<b>6 500 314</b>	<b>+2,6</b>	<b>100</b>	<b>3,7</b>
<b>Bundesrepublik Deutschland</b>	<b>1 564 244</b>	<b>+1,1</b>	<b>6 007 984</b>	<b>+2,2</b>	<b>92,4</b>	<b>3,8</b>
<b>Ausland</b>	<b>193 666</b>	<b>+6,5</b>	<b>492 330</b>	<b>+7,7</b>	<b>7,6</b>	<b>2,5</b>
<b>Europa</b>	<b>160 930</b>	<b>+6,8</b>	<b>407 879</b>	<b>+7,3</b>	<b>82,8</b>	<b>2,5</b>
EU-Länder	136 030	+6,1	355 293	+5,9	72,2	2,6
Belgien	8 419	+3,7	15 547	+2,8	3,2	1,8
Dänemark	8 083	+24,2	17 389	+29,3	3,5	2,2
Estland	288	-36,4	592	-44,5	0,1	2,1
Finnland	1 560	-1,1	2 927	+10,8	0,6	1,9
Frankreich	10 003	-1,4	18 740	+6,6	3,8	1,9
Griechenland	1 423	+1,6	3 313	-6,9	0,7	2,3
Irland, Republik	1 028	+24,9	2 714	+57,2	0,6	2,6
Italien	7 402	+1,9	14 926	+3,1	3,0	2,0
Lettland	797	+82,0	1 367	+35,7	0,3	1,7
Litauen	660	+1,4	1 341	-1,5	0,3	2,0
Luxemburg	719	+8,9	1 356	+17,3	0,3	1,9
Malta	54	+125,0	131	+32,3	-	2,4
Niederlande	39 907	+6,3	136 940	+7,3	27,8	3,4
Österreich	6 970	+9,2	16 127	+16,3	3,3	2,3
Polen	10 038	+0,9	30 817	-4,1	6,3	3,1
Portugal	1 294	-31,7	3 205	-64,1	0,7	2,5
Schweden	4 666	+0,2	7 995	+3,2	1,6	1,7
Slowakische Republik	732	+51,9	1 411	+19,6	0,3	1,9
Slowenien	447	+46,6	954	+40,7	0,2	2,1
Spanien	4 448	+2,2	9 494	-15,1	1,9	2,1
Tschechische Republik	3 490	+6,6	7 250	-3,8	1,5	2,1
Ungarn	1 550	+9,9	4 451	-5,2	0,9	2,9
Vereinigtes Königreich	21 979	+10,5	56 188	+21,0	11,4	2,6
Zypern	73	+35,2	118	-12,6	-	1,6
Island	363	-30,9	1 016	-17,4	0,2	2,8
Norwegen	2 061	+30,1	3 981	+50,4	0,8	1,9
Russland	9 805	+19,2	17 495	+26,2	3,6	1,8
Schweiz	7 016	+3,5	14 174	+16,8	2,9	2,0
Ukraine	484	-	1 683	+6,1	0,3	3,5
Türkei	1 840	+0,2	3 661	-15,7	0,7	2,0
sonstige europäische Länder	3 331	+9,3	10 576	+19,2	2,1	3,2
<b>Afrika</b>	<b>1 269</b>	<b>+90,3</b>	<b>3 824</b>	<b>+111,9</b>	<b>0,8</b>	<b>3,0</b>
Republik Südafrika	536	+123,3	1 468	+129,4	0,3	2,7
sonstige afrikanische Länder	733	+71,7	2 356	+102,2	0,5	3,2
<b>Asien</b>	<b>8 851</b>	<b>-1,2</b>	<b>27 531</b>	<b>+1,3</b>	<b>5,6</b>	<b>3,1</b>
Arabische Golfstaaten	570	-14,5	1 985	-19,5	0,4	3,5
Volksrepublik China und Hongkong	2 129	+8,3	7 642	+25,5	1,6	3,6
Indien	1 398	+129,6	3 838	+79,4	0,8	2,7
Israel	403	-14,6	959	-14,2	0,2	2,4
Japan	1 705	-28,1	5 261	-30,0	1,1	3,1
Südkorea	542	-36,8	1 341	-26,2	0,3	2,5
Taiwan	396	+9,4	908	+10,7	0,2	2,3
sonstige asiatische Länder	1 708	+3,4	5 597	+7,1	1,1	3,3
<b>Amerika</b>	<b>8 551</b>	<b>-7,2</b>	<b>25 019</b>	<b>-4,7</b>	<b>5,1</b>	<b>2,9</b>
Kanada	964	+16,0	2 836	+21,9	0,6	2,9
USA	6 148	-4,8	17 347	+3,5	3,5	2,8
Mittelamerika und Karibik	341	-51,4	1 085	-33,7	0,2	3,2
Brasilien	588	+7,9	1 695	-6,8	0,3	2,9
sonstige südamerikanische Länder	510	-24,3	2 056	-44,6	0,4	4,0
<b>Australien</b>	<b>706</b>	<b>-7,2</b>	<b>1 799</b>	<b>-13,7</b>	<b>0,4</b>	<b>2,5</b>
<b>Neuseeland und Ozeanien</b>	<b>137</b>	<b>+3,0</b>	<b>324</b>	<b>-25,0</b>	<b>0,1</b>	<b>2,4</b>
<b>Ohne Angabe</b>	<b>13 222</b>	<b>+16,3</b>	<b>25 954</b>	<b>+34,3</b>	<b>5,3</b>	<b>2,0</b>



## Noch: 3.4 Leistung der Beherbergungsstätten nach Reisegebieten und Herkunftsländern

Januar bis Dezember 2007

Reisegebiet Herkunftsland (ständiger Wohnsitz)	Ankünfte		Übernachtungen			Mittlere Aufenthalts- dauer <sup>3)</sup>
	aller Gäste	Verän- derung <sup>1)</sup>	aller Gäste	Verän- derung <sup>1)</sup>	Anteil <sup>2)</sup>	
<b>Sauerland</b>	<b>1 733 608</b>	<b>-0,7</b>	<b>5 913 235</b>	<b>+0,6</b>	<b>100</b>	<b>3,4</b>
<b>Bundesrepublik Deutschland</b>	<b>1 457 234</b>	<b>+0,9</b>	<b>4 936 822</b>	<b>+1,4</b>	<b>83,5</b>	<b>3,4</b>
<b>Ausland</b>	<b>276 374</b>	<b>-8,5</b>	<b>976 413</b>	<b>-3,5</b>	<b>16,5</b>	<b>3,5</b>
<b>Europa</b>	<b>263 397</b>	<b>-8,7</b>	<b>943 854</b>	<b>-3,2</b>	<b>96,7</b>	<b>3,6</b>
EU-Länder	255 073	-9,3	920 299	-3,5	94,3	3,6
Belgien	30 185	+4,3	106 575	+6,7	10,9	3,5
Dänemark	3 238	+6,2	10 151	+2,9	1,0	3,1
Estland	146	+403,4	424	x	—	2,9
Finnland	779	+21,7	1 846	+74,6	0,2	2,4
Frankreich	4 362	+9,1	10 997	+29,4	1,1	2,5
Griechenland	352	+12,5	985	+21,5	0,1	2,8
Irland, Republik	457	-4,4	1 236	+7,9	0,1	2,7
Italien	3 236	+10,4	6 977	+5,5	0,7	2,2
Lettland	246	+200,0	1 373	+311,1	0,1	5,6
Litauen	350	+194,1	1 414	+362,1	0,1	4,0
Luxemburg	764	+41,5	1 971	+29,3	0,2	2,6
Malta	57	-74,9	174	-75,8	—	3,1
Niederlande	188 089	-11,2	706 484	-5,8	72,4	3,8
Österreich	3 556	+13,4	8 593	+12,5	0,9	2,4
Polen	4 402	-54,7	22 466	-10,6	2,3	5,1
Portugal	828	-37,7	2 342	+11,5	0,2	2,8
Schweden	3 034	+21,1	4 731	+2,9	0,5	1,6
Slowakische Republik	659	+28,7	2 325	+76,8	0,2	3,5
Slowenien	290	+26,6	730	+74,6	0,1	2,5
Spanien	1 727	+7,5	4 617	+7,7	0,5	2,7
Tschechische Republik	2 066	-12,6	5 114	-26,8	0,5	2,5
Ungarn	782	+42,4	3 848	+123,5	0,4	4,9
Vereinigtes Königreich	5 461	-8,8	14 916	-20,3	1,5	2,7
Zypern	7	x	10	+400,0	—	1,4
Island	188	-56,2	450	-63,4	—	2,4
Norwegen	1 137	+49,4	2 548	+85,0	0,3	2,2
Russland	1 243	+41,7	2 953	+20,3	0,3	2,4
Schweiz	3 410	-2,1	10 296	+0,8	1,1	3,0
Ukraine	275	+1,9	1 171	+41,8	0,1	4,3
Türkei	511	+11,8	1 199	-8,2	0,1	2,3
sonstige europäische Länder	1 560	+37,0	4 938	+8,4	0,5	3,2
<b>Afrika</b>	<b>252</b>	<b>+8,6</b>	<b>635</b>	<b>-23,7</b>	<b>0,1</b>	<b>2,5</b>
Republik Südafrika	100	-15,3	283	-26,7	—	2,8
sonstige afrikanische Länder	152	+33,3	352	-21,1	—	2,3
<b>Asien</b>	<b>3 029</b>	<b>-7,9</b>	<b>8 642</b>	<b>-22,9</b>	<b>0,9</b>	<b>2,9</b>
Arabische Golfstaaten	223	+120,8	678	+184,9	0,1	3,0
Volksrepublik China und Hongkong	902	-13,1	2 660	-31,2	0,3	2,9
Indien	339	+54,8	1 089	+33,6	0,1	3,2
Israel	157	-6,0	432	+48,5	—	2,8
Japan	666	-21,7	1 677	-9,6	0,2	2,5
Südkorea	160	-34,7	398	-26,4	—	2,5
Taiwan	173	+1,2	378	+2,7	—	2,2
sonstige asiatische Länder	409	-17,9	1 330	-58,9	0,1	3,3
<b>Amerika</b>	<b>4 233</b>	<b>-20,0</b>	<b>12 415</b>	<b>-16,5</b>	<b>1,3</b>	<b>2,9</b>
Kanada	496	-11,1	1 831	+3,2	0,2	3,7
USA	2 796	-5,4	7 525	-11,0	0,8	2,7
Mittelamerika und Karibik	483	-47,4	1 148	-46,3	0,1	2,4
Brasilien	294	-48,7	1 083	-32,1	0,1	3,7
sonstige südamerikanische Länder	164	-41,8	828	-9,1	0,1	5,0
<b>Australien</b>	<b>254</b>	<b>-27,4</b>	<b>651</b>	<b>-13,3</b>	<b>0,1</b>	<b>2,6</b>
<b>Neuseeland und Ozeanien</b>	<b>46</b>	<b>+70,4</b>	<b>117</b>	<b>+36,0</b>	<b>—</b>	<b>2,5</b>
<b>Ohne Angabe</b>	<b>5 163</b>	<b>+20,4</b>	<b>10 099</b>	<b>+16,2</b>	<b>1,0</b>	<b>2,0</b>

## Noch: 3.4 Leistung der Beherbergungsstätten nach Reisegebieten und Herkunftsländern

Januar bis Dezember 2007

Reisegebiet Herkunftsland (ständiger Wohnsitz)	Ankünfte		Übernachtungen			Mittlere Aufenthalts- dauer <sup>3)</sup>
	aller Gäste	Verän- derung <sup>1)</sup>	aller Gäste	Verän- derung <sup>1)</sup>	Anteil <sup>2)</sup>	
<b>Siegerland-Wittgenstein</b>	<b>248 490</b>	<b>+7,4</b>	<b>985 695</b>	<b>+6,7</b>	<b>100</b>	<b>4,0</b>
<b>Bundesrepublik Deutschland</b>	<b>219 563</b>	<b>+8,9</b>	<b>917 576</b>	<b>+6,8</b>	<b>93,1</b>	<b>4,2</b>
<b>Ausland</b>	<b>28 927</b>	<b>-3,1</b>	<b>68 119</b>	<b>+5,6</b>	<b>6,9</b>	<b>2,4</b>
<b>Europa</b>	<b>21 656</b>	<b>-3,8</b>	<b>46 040</b>	<b>-0,2</b>	<b>67,6</b>	<b>2,1</b>
EU-Länder	18 590	-4,3	39 974	-0,2	58,7	2,2
Belgien	1 630	-17,7	3 153	-22,5	4,6	1,9
Dänemark	763	+24,3	1 543	+46,3	2,3	2,0
Estland	65	+400,0	616	x	0,9	9,5
Finnland	218	-24,0	481	-4,2	0,7	2,2
Frankreich	1 461	-2,3	2 511	+11,2	3,7	1,7
Griechenland	107	+25,9	186	+40,9	0,3	1,7
Irland, Republik	81	+39,7	263	+108,7	0,4	3,2
Italien	1 132	-26,6	2 324	-34,2	3,4	2,1
Lettland	21	+320,0	108	x	0,2	5,1
Litauen	30	+20,0	65	+140,7	0,1	2,2
Luxemburg	125	-8,1	284	-21,8	0,4	2,3
Malta	21	x	46	x	0,1	2,2
Niederlande	5 927	+0,2	14 161	-3,0	20,8	2,4
Österreich	1 276	-17,7	2 576	+4,8	3,8	2,0
Polen	1 562	-3,3	3 507	+8,0	5,1	2,2
Portugal	51	-52,3	119	-57,3	0,2	2,3
Schweden	504	-9,5	839	-7,5	1,2	1,7
Slowakische Republik	73	+114,7	174	+255,1	0,3	2,4
Slowenien	42	-46,2	69	-86,3	0,1	1,6
Spanien	510	+4,3	1 171	+30,8	1,7	2,3
Tschechische Republik	536	-11,7	1 226	+13,2	1,8	2,3
Ungarn	540	+29,8	1 116	+9,1	1,6	2,1
Vereinigtes Königreich	1 915	+5,6	3 436	+17,0	5,0	1,8
Zypern	-	-	-	-	-	-
Island	23	-86,4	43	-82,4	0,1	1,9
Norwegen	118	-43,5	168	-44,0	0,2	1,4
Russland	588	+5,9	1 266	-13,6	1,9	2,2
Schweiz	1 400	+6,2	2 620	+11,3	3,8	1,9
Ukraine	47	-14,5	96	-47,0	0,1	2,0
Türkei	198	+2,6	543	+52,1	0,8	2,7
sonstige europäische Länder	692	+16,1	1 330	+13,7	2,0	1,9
<b>Afrika</b>	<b>242</b>	<b>+16,3</b>	<b>419</b>	<b>-1,2</b>	<b>0,6</b>	<b>1,7</b>
Republik Südafrika	99	+19,3	142	+27,9	0,2	1,4
sonstige afrikanische Länder	143	+14,4	277	-11,5	0,4	1,9
<b>Asien</b>	<b>2 581</b>	<b>-5,9</b>	<b>10 798</b>	<b>+20,4</b>	<b>15,9</b>	<b>4,2</b>
Arabische Golfstaaten	77	-30,0	403	+18,9	0,6	5,2
Volksrepublik China und Hongkong	1 463	+13,6	8 297	+45,7	12,2	5,7
Indien	97	-17,8	333	-37,8	0,5	3,4
Israel	183	-10,7	332	+6,4	0,5	1,8
Japan	332	-35,4	581	-45,5	0,9	1,8
Südkorea	187	+47,2	344	+28,4	0,5	1,8
Taiwan	55	+161,9	113	+135,4	0,2	2,1
sonstige asiatische Länder	187	-47,9	395	-44,0	0,6	2,1
<b>Amerika</b>	<b>1 780</b>	<b>-5,8</b>	<b>4 450</b>	<b>+2,7</b>	<b>6,5</b>	<b>2,5</b>
Kanada	140	-36,9	430	+2,9	0,6	3,1
USA	1 434	+4,4	3 601	+8,9	5,3	2,5
Mittelamerika und Karibik	8	-86,9	12	-88,5	-	1,5
Brasilien	89	-36,0	212	-34,4	0,3	2,4
sonstige südamerikanische Länder	109	+17,2	195	+8,9	0,3	1,8
<b>Australien</b>	<b>66</b>	<b>-32,0</b>	<b>125</b>	<b>-21,9</b>	<b>0,2</b>	<b>1,9</b>
<b>Neuseeland und Ozeanien</b>	<b>9</b>	<b>-47,1</b>	<b>18</b>	<b>-57,1</b>	<b>-</b>	<b>2,0</b>
<b>Ohne Angabe</b>	<b>2 593</b>	<b>+8,9</b>	<b>6 269</b>	<b>+41,6</b>	<b>9,2</b>	<b>2,4</b>

Noch: **3.4 Leistung der Beherbergungsstätten nach Reisegebieten und Herkunftsländern**

Januar bis Dezember 2007

Reisegebiet Herkunftsland (ständiger Wohnsitz)	Ankünfte		Übernachtungen			Mittlere Aufenthalts- dauer <sup>3)</sup>
	aller Gäste	Verän- derung <sup>1)</sup>	aller Gäste	Verän- derung <sup>1)</sup>	Anteil <sup>2)</sup>	
<b>Bergisches Land</b>	<b>887 578</b>	<b>+6,5</b>	<b>2 238 832</b>	<b>+6,3</b>	<b>100</b>	<b>2,5</b>
<b>Bundesrepublik Deutschland</b>	<b>766 360</b>	<b>+7,6</b>	<b>1 963 968</b>	<b>+6,9</b>	<b>87,7</b>	<b>2,6</b>
<b>Ausland</b>	<b>121 218</b>	<b>+0,1</b>	<b>274 864</b>	<b>+2,1</b>	<b>12,3</b>	<b>2,3</b>
<b>Europa</b>	<b>99 716</b>	<b>+2,9</b>	<b>208 454</b>	<b>+6,6</b>	<b>75,8</b>	<b>2,1</b>
EU-Länder	86 790	+3,5	175 967	+8,2	64,0	2,0
Belgien	6 693	+3,0	13 603	+9,3	4,9	2,0
Dänemark	4 047	-10,5	6 184	-12,1	2,2	1,5
Estland	219	+110,6	523	+145,5	0,2	2,4
Finnland	1 060	-10,8	2 096	+12,0	0,8	2,0
Frankreich	10 647	-2,5	18 782	+0,3	6,8	1,8
Griechenland	1 142	+20,5	3 128	+27,2	1,1	2,7
Irland, Republik	337	-25,9	674	-30,9	0,2	2,0
Italien	6 204	+6,7	14 482	+13,2	5,3	2,3
Lettland	202	+40,3	540	+61,2	0,2	2,7
Litauen	233	-25,3	535	-4,3	0,2	2,3
Luxemburg	857	+1,5	1 487	-8,8	0,5	1,7
Malta	38	-35,6	62	-53,7	-	1,6
Niederlande	16 376	+7,0	32 972	+6,2	12,0	2,0
Österreich	4 113	+13,3	8 551	+12,1	3,1	2,1
Polen	5 033	-7,6	10 863	-16,0	4,0	2,2
Portugal	1 270	+19,9	3 028	+32,9	1,1	2,4
Schweden	7 843	+5,1	11 201	+11,0	4,1	1,4
Slowakische Republik	955	+162,4	4 346	+455,0	1,6	4,6
Slowenien	395	+61,2	939	+51,7	0,3	2,4
Spanien	3 539	+1,6	7 606	+2,3	2,8	2,1
Tschechische Republik	2 340	+6,8	7 528	+41,6	2,7	3,2
Ungarn	1 403	+37,1	3 405	+36,7	1,2	2,4
Vereinigtes Königreich	11 799	-0,4	23 231	+2,0	8,5	2,0
Zypern	45	+95,7	201	+71,8	0,1	4,5
Island	76	-60,6	145	-62,9	0,1	1,9
Norwegen	929	-15,0	1 364	-31,7	0,5	1,5
Russland	1 877	-2,2	5 376	+2,3	2,0	2,9
Schweiz	5 346	-5,8	10 373	-5,9	3,8	1,9
Ukraine	483	+149,0	1 332	+144,0	0,5	2,8
Türkei	1 577	-3,4	3 741	-9,6	1,4	2,4
sonstige europäische Länder	2 638	+15,3	10 156	+7,7	3,7	3,8
<b>Afrika</b>	<b>859</b>	<b>-1,8</b>	<b>2 790</b>	<b>-30,5</b>	<b>1,0</b>	<b>3,2</b>
Republik Südafrika	273	+7,9	840	+1,7	0,3	3,1
sonstige afrikanische Länder	586	-5,8	1 950	-38,9	0,7	3,3
<b>Asien</b>	<b>7 209</b>	<b>-7,8</b>	<b>29 709</b>	<b>-6,7</b>	<b>10,8</b>	<b>4,1</b>
Arabische Golfstaaten	374	-36,0	2 512	-31,1	0,9	6,7
Volksrepublik China und Hongkong	2 457	-7,0	10 488	-	3,8	4,3
Indien	691	+55,3	3 196	+34,7	1,2	4,6
Israel	493	+7,9	1 269	-36,7	0,5	2,6
Japan	1 278	-22,4	3 554	-28,3	1,3	2,8
Südkorea	258	-51,1	849	-66,2	0,3	3,3
Taiwan	271	+17,3	906	+25,0	0,3	3,3
sonstige asiatische Länder	1 387	+7,8	6 935	+35,4	2,5	5,0
<b>Amerika</b>	<b>8 177</b>	<b>-11,0</b>	<b>23 743</b>	<b>-7,1</b>	<b>8,6</b>	<b>2,9</b>
Kanada	605	+4,0	1 577	-2,1	0,6	2,6
USA	5 914	-2,4	16 740	+2,7	6,1	2,8
Mittelamerika und Karibik	235	-53,0	878	-41,2	0,3	3,7
Brasilien	876	-38,2	2 791	-36,1	1,0	3,2
sonstige südamerikanische Länder	547	-13,6	1 757	-1,7	0,6	3,2
<b>Australien</b>	<b>416</b>	<b>+1,7</b>	<b>1 027</b>	<b>-14,4</b>	<b>0,4</b>	<b>2,5</b>
<b>Neuseeland und Ozeanien</b>	<b>49</b>	<b>+40,0</b>	<b>140</b>	<b>+44,3</b>	<b>0,1</b>	<b>2,9</b>
<b>Ohne Angabe</b>	<b>4 792</b>	<b>-18,7</b>	<b>9 001</b>	<b>-17,7</b>	<b>3,3</b>	<b>1,9</b>



Noch: **3.4 Leistung der Beherbergungsstätten nach Reisegebieten und Herkunftsländern**

Januar bis Dezember 2007

Reisegebiet Herkunftsland (ständiger Wohnsitz)	Ankünfte		Übernachtungen			Mittlere Aufenthalts- dauer <sup>3)</sup>
	aller Gäste	Verän- derung <sup>1)</sup>	aller Gäste	Verän- derung <sup>1)</sup>	Anteil <sup>2)</sup>	
<b>Bonn und Rhein-Sieg-Kreis</b>	<b>1 147 307</b>	<b>+3,5</b>	<b>2 307 822</b>	<b>+3,3</b>	<b>100</b>	<b>2,0</b>
<b>Bundesrepublik Deutschland</b>	<b>967 393</b>	<b>+4,0</b>	<b>1 882 367</b>	<b>+4,0</b>	<b>81,6</b>	<b>1,9</b>
<b>Ausland</b>	<b>179 914</b>	<b>+0,8</b>	<b>425 455</b>	<b>+0,2</b>	<b>18,4</b>	<b>2,4</b>
<b>Europa</b>	<b>133 646</b>	<b>-0,7</b>	<b>281 793</b>	<b>-1,9</b>	<b>66,2</b>	<b>2,1</b>
EU-Länder	114 391	-2,0	236 320	-1,2	55,5	2,1
Belgien	16 369	-0,8	31 854	+1,5	7,5	1,9
Dänemark	1 900	-3,7	3 822	-16,1	0,9	2,0
Estland	250	-9,7	568	-5,2	0,1	2,3
Finnland	1 484	-2,0	4 153	+12,7	1,0	2,8
Frankreich	11 002	-4,5	23 725	-4,3	5,6	2,2
Griechenland	1 267	+14,7	3 403	+20,9	0,8	2,7
Irland, Republik	993	+39,3	2 437	+45,3	0,6	2,5
Italien	7 212	-4,3	16 807	+1,6	4,0	2,3
Lettland	148	-54,2	318	-70,0	0,1	2,1
Litauen	4 888	+294,5	5 382	+219,4	1,3	1,1
Luxemburg	1 531	-2,5	2 637	+0,4	0,6	1,7
Malta	36	+2,9	81	-37,7	-	2,3
Niederlande	18 552	-2,7	35 305	-2,8	8,3	1,9
Österreich	7 359	+0,8	15 245	+1,0	3,6	2,1
Polen	3 913	+30,2	11 023	+18,7	2,6	2,8
Portugal	993	-4,2	2 478	+9,5	0,6	2,5
Schweden	2 531	-8,4	5 454	-5,0	1,3	2,2
Slowakische Republik	667	-34,6	1 531	-22,9	0,4	2,3
Slowenien	286	+15,8	767	+30,4	0,2	2,7
Spanien	4 714	-4,6	11 258	+2,1	2,6	2,4
Tschechische Republik	3 163	+4,1	6 818	+3,4	1,6	2,2
Ungarn	1 312	-15,6	4 141	-0,7	1,0	3,2
Vereinigtes Königreich	23 776	-16,2	46 906	-14,0	11,0	2,0
Zypern	45	-2,2	207	+80,0	-	4,6
Island	278	+178,0	659	+155,4	0,2	2,4
Norwegen	1 320	+2,2	2 871	+6,3	0,7	2,2
Russland	3 127	-5,9	10 939	-19,2	2,6	3,5
Schweiz	7 827	+1,8	14 954	+0,3	3,5	1,9
Ukraine	392	+32,0	1 419	+74,8	0,3	3,6
Türkei	1 573	-3,1	4 255	-17,6	1,0	2,7
sonstige europäische Länder	4 738	+32,4	10 376	-1,5	2,4	2,2
<b>Afrika</b>	<b>2 958</b>	<b>+4,2</b>	<b>10 761</b>	<b>-7,6</b>	<b>2,5</b>	<b>3,6</b>
Republik Südafrika	526	+11,7	1 835	+1,4	0,4	3,5
sonstige afrikanische Länder	2 432	+2,7	8 926	-9,2	2,1	3,7
<b>Asien</b>	<b>19 876</b>	<b>-2,0</b>	<b>66 670</b>	<b>-5,3</b>	<b>15,7</b>	<b>3,4</b>
Arabische Golfstaaten	2 855	-4,1	23 844	+30,4	5,6	8,4
Volksrepublik China und Hongkong	6 892	+29,4	13 384	-1,9	3,1	1,9
Indien	1 582	+31,6	5 685	+100,2	1,3	3,6
Israel	857	+19,7	1 905	-15,6	0,4	2,2
Japan	3 111	-47,7	7 776	-62,4	1,8	2,5
Südkorea	753	+24,1	2 310	+15,3	0,5	3,1
Taiwan	966	+54,6	2 114	+14,0	0,5	2,2
sonstige asiatische Länder	2 860	-0,6	9 652	+9,0	2,3	3,4
<b>Amerika</b>	<b>17 240</b>	<b>+6,2</b>	<b>53 148</b>	<b>+17,6</b>	<b>12,5</b>	<b>3,1</b>
Kanada	1 792	+29,9	5 896	+36,5	1,4	3,3
USA	11 517	-0,7	33 320	+8,6	7,8	2,9
Mittelamerika und Karibik	930	-7,6	4 863	+76,7	1,1	5,2
Brasilien	932	+2,2	2 428	-10,9	0,6	2,6
sonstige südamerikanische Länder	2 069	+55,7	6 641	+40,6	1,6	3,2
<b>Australien</b>	<b>1 052</b>	<b>+14,5</b>	<b>2 955</b>	<b>+1,9</b>	<b>0,7</b>	<b>2,8</b>
<b>Neuseeland und Ozeanien</b>	<b>198</b>	<b>-44,5</b>	<b>648</b>	<b>-34,5</b>	<b>0,2</b>	<b>3,3</b>
<b>Ohne Angabe</b>	<b>4 944</b>	<b>+54,9</b>	<b>9 480</b>	<b>+48,6</b>	<b>2,2</b>	<b>1,9</b>

## Noch: 3.4 Leistung der Beherbergungsstätten nach Reisegebieten und Herkunftsländern

Januar bis Dezember 2007

Reisegebiet Herkunftsland (ständiger Wohnsitz)	Ankünfte		Übernachtungen			Mittlere Aufenthalts- dauer <sup>3)</sup>
	aller Gäste	Verän- derung <sup>1)</sup>	aller Gäste	Verän- derung <sup>1)</sup>	Anteil <sup>2)</sup>	
<b>Köln und Region</b>	<b>2 880 260</b>	<b>+2,7</b>	<b>5 247 218</b>	<b>+2,3</b>	<b>100</b>	<b>1,8</b>
<b>Bundesrepublik Deutschland</b>	<b>2 012 479</b>	<b>+5,3</b>	<b>3 459 059</b>	<b>+5,0</b>	<b>65,9</b>	<b>1,7</b>
<b>Ausland</b>	<b>867 781</b>	<b>-3,0</b>	<b>1 788 159</b>	<b>-2,5</b>	<b>34,1</b>	<b>2,1</b>
<b>Europa</b>	<b>648 999</b>	<b>-1,2</b>	<b>1 283 315</b>	<b>+0,4</b>	<b>71,8</b>	<b>2,0</b>
EU-Länder	545 112	-2,4	1 050 988	-0,8	58,8	1,9
Belgien	53 168	+6,4	83 734	+9,5	4,7	1,6
Dänemark	12 290	+9,3	24 714	+6,8	1,4	2,0
Estland	1 028	+17,2	2 339	+22,8	0,1	2,3
Finnland	7 417	-11,0	16 306	-10,2	0,9	2,2
Frankreich	48 814	-3,4	87 329	-3,5	4,9	1,8
Griechenland	7 377	+15,0	19 263	+26,0	1,1	2,6
Irland, Republik	5 793	-9,9	12 815	-11,4	0,7	2,2
Italien	52 665	+4,9	117 581	+9,2	6,6	2,2
Lettland	1 013	+40,1	2 121	+33,1	0,1	2,1
Litauen	1 266	+50,2	2 789	+79,5	0,2	2,2
Luxemburg	11 226	+5,6	16 195	+2,9	0,9	1,4
Malta	368	+62,1	924	+63,3	0,1	2,5
Niederlande	88 184	+2,6	149 454	+1,1	8,4	1,7
Österreich	30 086	+8,0	60 246	+11,1	3,4	2,0
Polen	12 353	+10,9	26 530	+7,6	1,5	2,1
Portugal	6 619	-22,9	15 491	-11,0	0,9	2,3
Schweden	13 612	-22,7	28 651	-21,1	1,6	2,1
Slowakische Republik	1 752	+1,0	4 553	+46,5	0,3	2,6
Slowenien	1 544	+42,4	3 478	+29,6	0,2	2,3
Spanien	37 920	-4,5	81 551	+5,7	4,6	2,2
Tschechische Republik	7 218	-15,2	15 122	-8,2	0,8	2,1
Ungarn	5 069	+12,6	11 773	+19,3	0,7	2,3
Vereinigtes Königreich	137 793	-11,1	266 481	-11,6	14,9	1,9
Zypern	537	+13,8	1 548	+33,8	0,1	2,9
Island	1 908	+12,3	4 638	+33,9	0,3	2,4
Norwegen	6 424	-11,0	13 288	-9,5	0,7	2,1
Russland	15 578	+12,4	41 209	+16,9	2,3	2,6
Schweiz	40 249	+3,0	77 138	+1,8	4,3	1,9
Ukraine	2 373	+57,8	4 971	+32,6	0,3	2,1
Türkei	16 442	-8,1	37 049	-11,1	2,1	2,3
sonstige europäische Länder	20 913	+22,3	54 034	+22,7	3,0	2,6
<b>Afrika</b>	<b>9 574</b>	<b>-7,2</b>	<b>26 746</b>	<b>-2,0</b>	<b>1,5</b>	<b>2,8</b>
Republik Südafrika	1 770	-21,9	4 850	-24,0	0,3	2,7
sonstige afrikanische Länder	7 804	-3,1	21 896	+4,7	1,2	2,8
<b>Asien</b>	<b>77 726</b>	<b>-9,7</b>	<b>186 872</b>	<b>-8,0</b>	<b>10,5</b>	<b>2,4</b>
Arabische Golfstaaten	7 252	-6,8	31 169	-1,3	1,7	4,3
Volksrepublik China und Hongkong	14 563	-13,2	33 011	-9,2	1,8	2,3
Indien	3 890	+28,9	12 547	+31,8	0,7	3,2
Israel	3 424	-11,0	8 823	-9,6	0,5	2,6
Japan	14 970	-23,2	31 857	-21,0	1,8	2,1
Südkorea	3 111	-0,9	6 180	-9,3	0,3	2,0
Taiwan	3 335	-24,6	9 340	-31,8	0,5	2,8
sonstige asiatische Länder	27 181	-1,6	53 945	-2,2	3,0	2,0
<b>Amerika</b>	<b>96 675</b>	<b>-4,2</b>	<b>223 355</b>	<b>-11,4</b>	<b>12,5</b>	<b>2,3</b>
Kanada	7 512	+3,7	17 216	+10,0	1,0	2,3
USA	72 315	+7,3	163 093	+7,7	9,1	2,3
Mittelamerika und Karibik	3 775	-32,6	9 865	-23,7	0,6	2,6
Brasilien	7 495	-38,5	18 687	-65,4	1,0	2,5
sonstige südamerikanische Länder	5 578	-33,8	14 494	-19,4	0,8	2,6
<b>Australien</b>	<b>6 677</b>	<b>-6,6</b>	<b>15 571</b>	<b>-2,9</b>	<b>0,9</b>	<b>2,3</b>
<b>Neuseeland und Ozeanien</b>	<b>1 201</b>	<b>+4,3</b>	<b>2 722</b>	<b>+11,8</b>	<b>0,2</b>	<b>2,3</b>
<b>Ohne Angabe</b>	<b>26 929</b>	<b>-15,6</b>	<b>49 578</b>	<b>-9,0</b>	<b>2,8</b>	<b>1,8</b>

# Noch: **3.4 Leistung der Beherbergungsstätten nach Reisegebieten und Herkunftsländern**

Januar bis Dezember 2007

Reisegebiet Herkunftsland (ständiger Wohnsitz)	Ankünfte		Übernachtungen			Mittlere Aufenthalts- dauer <sup>3)</sup>
	aller Gäste	Verän- derung <sup>1)</sup>	aller Gäste	Verän- derung <sup>1)</sup>	Anteil <sup>2)</sup>	
<b>Düsseldorf und Kreis Mettmann</b>	<b>2 243 025</b>	<b>+5,3</b>	<b>3 946 519</b>	<b>+3,8</b>	<b>100</b>	<b>1,8</b>
<b>Bundesrepublik Deutschland</b>	<b>1 511 896</b>	<b>+7,0</b>	<b>2 520 380</b>	<b>+6,1</b>	<b>63,9</b>	<b>1,7</b>
<b>Ausland</b>	<b>731 129</b>	<b>+2,0</b>	<b>1 426 139</b>	<b>—</b>	<b>36,1</b>	<b>2,0</b>
<b>Europa</b>	<b>520 891</b>	<b>+3,9</b>	<b>954 096</b>	<b>+3,4</b>	<b>66,9</b>	<b>1,8</b>
EU-Länder	432 481	+2,6	772 435	+2,1	54,2	1,8
Belgien	22 777	+9,5	35 312	+10,3	2,5	1,6
Dänemark	9 733	−3,9	16 326	−5,1	1,1	1,7
Estland	1 126	+14,5	2 235	+15,4	0,2	2,0
Finnland	11 031	−4,1	20 655	−2,2	1,4	1,9
Frankreich	38 147	+7,2	65 205	+6,4	4,6	1,7
Griechenland	9 445	+14,6	21 861	+15,5	1,5	2,3
Irland, Republik	7 155	+6,9	14 080	−1,5	1,0	2,0
Italien	39 159	+1,1	80 414	−0,1	5,6	2,1
Lettland	1 063	+36,5	1 987	+23,3	0,1	1,9
Litauen	1 090	+43,8	2 119	+32,3	0,1	1,9
Luxemburg	5 296	+4,1	7 860	+3,5	0,6	1,5
Malta	159	+14,4	341	+14,8	—	2,1
Niederlande	91 587	+11,3	146 941	+9,1	10,3	1,6
Österreich	24 789	+4,1	46 961	+5,4	3,3	1,9
Polen	10 501	−4,8	21 887	+0,8	1,5	2,1
Portugal	4 899	−8,1	10 009	−5,0	0,7	2,0
Schweden	15 150	−9,4	26 074	−11,6	1,8	1,7
Slowakische Republik	1 549	+50,1	3 922	+75,2	0,3	2,5
Slowenien	1 136	+37,2	2 346	+28,3	0,2	2,1
Spanien	36 053	+3,3	66 471	+5,0	4,7	1,8
Tschechische Republik	5 974	+7,8	12 403	+13,2	0,9	2,1
Ungarn	3 857	−13,7	8 164	−20,5	0,6	2,1
Vereinigtes Königreich	90 462	−5,5	157 911	−6,3	11,1	1,7
Zypern	343	+53,1	951	+106,3	0,1	2,8
Island	992	+17,1	2 087	+9,8	0,1	2,1
Norwegen	8 507	+14,7	15 272	+4,2	1,1	1,8
Russland	19 831	+21,8	51 259	+23,1	3,6	2,6
Schweiz	29 967	+0,4	51 342	−3,0	3,6	1,7
Ukraine	1 877	+79,3	4 368	+70,6	0,3	2,3
Türkei	10 689	+9,3	23 079	+10,6	1,6	2,2
sonstige europäische Länder	16 547	+11,0	34 254	+7,7	2,4	2,1
<b>Afrika</b>	<b>7 271</b>	<b>+0,3</b>	<b>18 953</b>	<b>−3,4</b>	<b>1,3</b>	<b>2,6</b>
Republik Südafrika	1 998	−12,7	4 669	−28,3	0,3	2,3
sonstige afrikanische Länder	5 273	+6,3	14 284	+8,9	1,0	2,7
<b>Asien</b>	<b>91 123</b>	<b>+1,5</b>	<b>230 046</b>	<b>+5,4</b>	<b>16,1</b>	<b>2,5</b>
Arabische Golfstaaten	19 964	+18,7	43 972	+19,1	3,1	2,2
Volksrepublik China und Hongkong	12 668	−4,6	36 084	+1,0	2,5	2,8
Indien	5 774	+71,0	16 287	+68,3	1,1	2,8
Israel	3 398	+1,7	7 671	−1,3	0,5	2,3
Japan	32 424	−8,1	69 903	−8,6	4,9	2,2
Südkorea	4 300	+12,0	22 441	+40,0	1,6	5,2
Taiwan	2 410	−26,1	7 228	−15,7	0,5	3,0
sonstige asiatische Länder	10 185	−4,1	26 460	−2,3	1,9	2,6
<b>Amerika</b>	<b>67 869</b>	<b>−11,8</b>	<b>149 113</b>	<b>−23,0</b>	<b>10,5</b>	<b>2,2</b>
Kanada	6 837	+23,3	14 921	+29,6	1,0	2,2
USA	50 622	−1,6	106 894	−2,2	7,5	2,1
Mittelamerika und Karibik	2 262	−73,2	5 789	−84,4	0,4	2,6
Brasilien	4 500	+13,8	11 464	+9,1	0,8	2,5
sonstige südamerikanische Länder	3 648	−51,7	10 045	−60,3	0,7	2,8
<b>Australien</b>	<b>4 558</b>	<b>−7,3</b>	<b>10 561</b>	<b>−22,6</b>	<b>0,7</b>	<b>2,3</b>
<b>Neuseeland und Ozeanien</b>	<b>695</b>	<b>+44,2</b>	<b>1 453</b>	<b>+13,7</b>	<b>0,1</b>	<b>2,1</b>
<b>Ohne Angabe</b>	<b>38 722</b>	<b>+9,1</b>	<b>61 917</b>	<b>+10,7</b>	<b>4,3</b>	<b>1,6</b>



# Noch: **3.4 Leistung der Beherbergungsstätten nach Reisegebieten und Herkunftsländern**

Januar bis Dezember 2007

Reisegebiet Herkunftsland (ständiger Wohnsitz)	Ankünfte		Übernachtungen			Mittlere Aufenthalts- dauer <sup>3)</sup>
	aller Gäste	Verän- derung <sup>1)</sup>	aller Gäste	Verän- derung <sup>1)</sup>	Anteil <sup>2)</sup>	
<b>Ruhrgebiet</b>	<b>2 476 993</b>	<b>+3,5</b>	<b>4 790 586</b>	<b>+5,0</b>	<b>100</b>	<b>1,9</b>
<b>Bundesrepublik Deutschland</b>	<b>2 080 255</b>	<b>+4,4</b>	<b>3 984 497</b>	<b>+5,8</b>	<b>83,2</b>	<b>1,9</b>
<b>Ausland</b>	<b>396 738</b>	<b>-1,3</b>	<b>806 089</b>	<b>+1,3</b>	<b>16,8</b>	<b>2,0</b>
<b>Europa</b>	<b>326 699</b>	<b>+0,8</b>	<b>643 922</b>	<b>+5,6</b>	<b>79,9</b>	<b>2,0</b>
EU-Länder	274 293	+2,3	525 382	+5,8	65,2	1,9
Belgien	16 040	+16,9	28 029	+21,7	3,5	1,7
Dänemark	9 636	+3,9	15 936	+3,9	2,0	1,7
Estland	976	-15,2	1 820	+8,3	0,2	1,9
Finnland	4 560	-5,4	9 370	+0,2	1,2	2,1
Frankreich	21 167	-	36 737	+3,4	4,6	1,7
Griechenland	3 588	+9,7	7 821	-1,8	1,0	2,2
Irland, Republik	1 439	-0,7	3 088	+17,7	0,4	2,1
Italien	15 935	-5,2	34 962	+1,8	4,3	2,2
Lettland	1 906	+14,5	4 463	-15,1	0,6	2,3
Litauen	1 901	-4,5	3 491	+9,0	0,4	1,8
Luxemburg	3 606	+21,3	5 531	+18,1	0,7	1,5
Malta	264	+407,7	442	+291,2	0,1	1,7
Niederlande	67 428	+20,1	127 622	+27,2	15,8	1,9
Österreich	17 232	+8,5	37 423	+14,6	4,6	2,2
Polen	19 764	-1,8	41 810	+4,0	5,2	2,1
Portugal	3 678	-16,0	6 546	-13,7	0,8	1,8
Schweden	23 646	+1,9	30 824	-8,2	3,8	1,3
Slowakische Republik	1 400	-3,3	2 852	-8,3	0,4	2,0
Slowenien	882	-7,4	8 620	+347,1	1,1	9,8
Spanien	10 252	-18,3	19 314	-29,1	2,4	1,9
Tschechische Republik	5 917	-1,8	10 681	+3,7	1,3	1,8
Ungarn	3 726	+5,3	13 442	+53,1	1,7	3,6
Vereinigtes Königreich	39 201	-13,6	74 150	-14,8	9,2	1,9
Zypern	149	+47,5	408	-24,9	0,1	2,7
Island	432	-0,7	880	+9,7	0,1	2,0
Norwegen	4 028	+3,4	7 200	+10,3	0,9	1,8
Russland	8 876	+8,1	19 453	-3,8	2,4	2,2
Schweiz	18 536	-18,8	32 661	-21,6	4,1	1,8
Ukraine	1 487	+16,2	3 051	+9,0	0,4	2,1
Türkei	6 910	-3,3	15 810	-4,9	2,0	2,3
sonstige europäische Länder	12 137	-0,1	39 485	+60,9	4,9	3,3
<b>Afrika</b>	<b>2 926</b>	<b>-16,6</b>	<b>7 774</b>	<b>-21,7</b>	<b>1,0</b>	<b>2,7</b>
Republik Südafrika	847	-32,1	2 054	-38,2	0,3	2,4
sonstige afrikanische Länder	2 079	-8,1	5 720	-13,3	0,7	2,8
<b>Asien</b>	<b>24 208</b>	<b>+2,2</b>	<b>65 942</b>	<b>-5,0</b>	<b>8,2</b>	<b>2,7</b>
Arabische Golfstaaten	1 687	+14,7	5 178	+2,0	0,6	3,1
Volksrepublik China und Hongkong	5 978	-7,7	16 247	-22,4	2,0	2,7
Indien	4 935	+146,5	13 471	+96,5	1,7	2,7
Israel	1 410	-0,9	3 878	+6,3	0,5	2,8
Japan	4 207	-35,0	8 723	-38,2	1,1	2,1
Südkorea	1 014	+2,3	2 214	-19,8	0,3	2,2
Taiwan	814	+7,7	2 793	+3,3	0,3	3,4
sonstige asiatische Länder	4 163	+1,8	13 438	+0,7	1,7	3,2
<b>Amerika</b>	<b>24 856</b>	<b>-27,0</b>	<b>56 513</b>	<b>-26,7</b>	<b>7,0</b>	<b>2,3</b>
Kanada	2 568	-3,0	6 357	-7,1	0,8	2,5
USA	17 560	-15,3	38 480	-15,4	4,8	2,2
Mittelamerika und Karibik	1 003	-73,7	2 582	-72,3	0,3	2,6
Brasilien	2 451	-33,0	6 245	-22,4	0,8	2,5
sonstige südamerikanische Länder	1 274	-60,2	2 849	-61,3	0,4	2,2
<b>Australien</b>	<b>1 942</b>	<b>-12,0</b>	<b>4 228</b>	<b>-14,1</b>	<b>0,5</b>	<b>2,2</b>
<b>Neuseeland und Ozeanien</b>	<b>245</b>	<b>-46,7</b>	<b>518</b>	<b>-46,0</b>	<b>0,1</b>	<b>2,1</b>
<b>Ohne Angabe</b>	<b>15 862</b>	<b>+13,3</b>	<b>27 192</b>	<b>+13,9</b>	<b>3,4</b>	<b>1,7</b>

## Noch: 3.4 Leistung der Beherbergungsstätten nach Reisegebieten und Herkunftsländern

Januar bis Dezember 2007

Reisegebiet Herkunftsland (ständiger Wohnsitz)	Ankünfte		Übernachtungen			Mittlere Aufenthalts- dauer <sup>3)</sup>
	aller Gäste	Verän- derung <sup>1)</sup>	aller Gäste	Verän- derung <sup>1)</sup>	Anteil <sup>2)</sup>	
<b>Nordrhein-Westfalen</b>	<b>17 304 051</b>	<b>+3,0</b>	<b>40 404 075</b>	<b>+2,9</b>	<b>100</b>	<b>2,3</b>
<b>Bundesrepublik Deutschland</b>	<b>13 834 192</b>	<b>+3,8</b>	<b>32 648 676</b>	<b>+3,6</b>	<b>80,8</b>	<b>2,4</b>
<b>Ausland</b>	<b>3 469 859</b>	<b>+0,1</b>	<b>7 755 399</b>	<b>+0,2</b>	<b>19,2</b>	<b>2,2</b>
<b>Europa</b>	<b>2 735 823</b>	<b>+0,9</b>	<b>5 965 265</b>	<b>+1,8</b>	<b>76,9</b>	<b>2,2</b>
EU-Länder	2 367 952	+0,2	5 149 727	+1,2	66,4	2,2
Belgien	218 251	+5,4	449 839	+6,4	5,8	2,1
Dänemark	70 215	+4,3	128 968	+3,9	1,7	1,8
Estland	5 006	+6,5	10 722	+19,8	0,1	2,1
Finnland	32 900	-4,2	66 965	-0,6	0,9	2,0
Frankreich	182 899	+0,6	330 469	+1,9	4,3	1,8
Griechenland	29 487	+15,6	72 659	+17,8	0,9	2,5
Irland, Republik	20 005	+1,0	43 281	-1,0	0,6	2,2
Italien	156 427	+1,8	337 291	+1,7	4,3	2,2
Lettland	6 606	+30,0	14 360	+10,8	0,2	2,2
Litauen	12 366	+77,7	20 778	+71,6	0,3	1,7
Luxemburg	29 027	+6,9	46 014	+4,4	0,6	1,6
Malta	1 429	+3,4	3 355	-9,9	-	2,3
Niederlande	703 467	+1,6	1 766 044	+1,7	22,8	2,5
Österreich	114 385	+6,1	236 951	+8,0	3,1	2,1
Polen	88 921	-3,1	226 625	+2,6	2,9	2,5
Portugal	22 871	-15,2	52 236	-12,4	0,7	2,3
Schweden	86 862	-4,1	140 816	-8,4	1,8	1,6
Slowakische Republik	9 930	+18,6	27 501	+38,5	0,4	2,8
Slowenien	6 336	+27,6	21 369	+83,1	0,3	3,4
Spanien	114 001	-1,4	237 353	+1,4	3,1	2,1
Tschechische Republik	37 456	-1,0	81 869	+1,6	1,1	2,2
Ungarn	22 669	+6,2	61 511	+15,6	0,8	2,7
Vereinigtes Königreich	395 069	-8,1	768 765	-8,6	9,9	1,9
Zypern	1 367	+29,1	3 986	+31,7	0,1	2,9
Island	4 905	-3,9	11 509	+5,5	0,1	2,3
Norwegen	30 383	+6,2	57 627	+6,5	0,7	1,9
Russland	69 899	+13,8	178 110	+11,6	2,3	2,5
Schweiz	135 614	-0,9	253 302	-2,5	3,3	1,9
Ukraine	8 994	+37,6	21 898	+27,1	0,3	2,4
Türkei	46 677	-1,4	104 783	-4,5	1,4	2,2
sonstige europäische Länder	71 399	+13,7	188 309	+19,9	2,4	2,6
<b>Afrika</b>	<b>28 798</b>	<b>-0,7</b>	<b>89 196</b>	<b>+3,6</b>	<b>1,2</b>	<b>3,1</b>
Republik Südafrika	7 382	-8,4	20 596	-16,4	0,3	2,8
sonstige afrikanische Länder	21 416	+2,3	68 600	+11,6	0,9	3,2
<b>Asien</b>	<b>266 604</b>	<b>-1,3</b>	<b>724 654</b>	<b>-1,1</b>	<b>9,3</b>	<b>2,7</b>
Arabische Golfstaaten	36 260	+9,3	125 257	+8,7	1,6	3,5
Volksrepublik China und Hongkong	56 061	+0,1	154 464	-2,2	2,0	2,8
Indien	21 713	+67,4	64 128	+56,5	0,8	3,0
Israel	12 151	-3,3	30 968	-8,4	0,4	2,5
Japan	65 437	-17,0	146 961	-19,6	1,9	2,2
Südkorea	12 511	+3,8	42 139	+11,8	0,5	3,4
Taiwan	9 452	-13,4	27 022	-15,0	0,3	2,9
sonstige asiatische Länder	53 019	-0,9	133 715	+0,9	1,7	2,5
<b>Amerika</b>	<b>268 520</b>	<b>-8,3</b>	<b>654 967</b>	<b>-13,8</b>	<b>8,4</b>	<b>2,4</b>
Kanada	24 857	+9,9	64 580	+11,8	0,8	2,6
USA	197 928	+0,8	460 913	-0,4	5,9	2,3
Mittelamerika und Karibik	10 281	-55,4	31 997	-58,0	0,4	3,1
Brasilien	19 894	-24,1	53 674	-42,2	0,7	2,7
sonstige südamerikanische Länder	15 560	-36,8	43 803	-37,4	0,6	2,8
<b>Australien</b>	<b>18 131</b>	<b>-5,9</b>	<b>44 029</b>	<b>-10,9</b>	<b>0,6</b>	<b>2,4</b>
<b>Neuseeland und Ozeanien</b>	<b>3 086</b>	<b>-5,1</b>	<b>7 315</b>	<b>-16,4</b>	<b>0,1</b>	<b>2,4</b>
<b>Ohne Angabe</b>	<b>148 897</b>	<b>+6,8</b>	<b>269 973</b>	<b>+10,5</b>	<b>3,5</b>	<b>1,8</b>

## 4. Leistung der Campingplätze nach Herkunftsländern

Dezember 2007

Herkunftsland (ständiger Wohnsitz)	Ankünfte		Übernachtungen			Mittlere Aufenthaltsdauer <sup>3)</sup>
	aller Gäste	Veränderung <sup>1)</sup>	aller Gäste	Veränderung <sup>1)</sup>	Anteil <sup>2)</sup>	
<b>Nordrhein-Westfalen</b>	<b>6 387</b>	<b>+13,0</b>	<b>21 420</b>	<b>+10,9</b>	<b>100</b>	<b>3,4</b>
<b>Bundesrepublik Deutschland</b>	<b>5 084</b>	<b>+10,7</b>	<b>17 462</b>	<b>+7,9</b>	<b>81,5</b>	<b>3,4</b>
<b>Ausland</b>	<b>1 303</b>	<b>+22,9</b>	<b>3 958</b>	<b>+26,5</b>	<b>18,5</b>	<b>3,0</b>
<b>Europa</b>	<b>1 298</b>	<b>+22,7</b>	<b>3 952</b>	<b>+26,4</b>	<b>99,8</b>	<b>3,0</b>
EU-Länder	1 294	+22,5	3 941	+26,2	99,6	3,0
Belgien	400	-8,5	1 113	+9,5	28,1	2,8
Dänemark	6	+100,0	12	-20,0	0,3	2,0
Estland	-	-	-	-	-	-
Finnland	-	-	-	-	-	-
Frankreich	38	+171,4	53	+194,4	1,3	1,4
Griechenland	-	-	-	-	-	-
Irland, Republik	19	x	24	x	0,6	1,3
Italien	22	+266,7	35	+337,5	0,9	1,6
Lettland	-	-	-	-	-	-
Litauen	-	-	-	-	-	-
Luxemburg	6	-25,0	10	+25,0	0,3	1,7
Malta	-	-	-	-	-	-
Niederlande	656	+35,8	1 955	+16,6	49,4	3,0
Österreich	1	-	7	-56,3	0,2	7,0
Polen	10	+100,0	428	+332,3	10,8	42,8
Portugal	-	-	-	-	-	-
Schweden	-	-	-	-	-	-
Slowakische Republik	-	-	-	-	-	-
Slowenien	-	-	-	-	-	-
Spanien	6	+200,0	33	x	0,8	5,5
Tschechische Republik	-	-	-	-	-	-
Ungarn	-	-	-	-	-	-
Vereinigtes Königreich	130	+46,1	271	+8,4	6,8	2,1
Zypern	-	-	-	-	-	-
Island	-	-	-	-	-	-
Norwegen	2	x	6	x	0,2	3,0
Russland	-	-	-	-	-	-
Schweiz	2	-	5	+25,0	0,1	2,5
Ukraine	-	-	-	-	-	-
Türkei	-	-	-	-	-	-
sonstige europäische Länder	-	-	-	-	-	-
<b>Afrika</b>	-	-	-	-	-	-
Republik Südafrika	-	-	-	-	-	-
sonstige afrikanische Länder	-	-	-	-	-	-
<b>Asien</b>	-	-	-	-	-	-
Arabische Golfstaaten	-	-	-	-	-	-
Volksrepublik China und Hongkong	-	-	-	-	-	-
Indien	-	-	-	-	-	-
Israel	-	-	-	-	-	-
Japan	-	-	-	-	-	-
Südkorea	-	-	-	-	-	-
Taiwan	-	-	-	-	-	-
sonstige asiatische Länder	-	-	-	-	-	-
<b>Amerika</b>	<b>4</b>	<b>x</b>	<b>4</b>	<b>x</b>	<b>0,1</b>	<b>1,0</b>
Kanada	1	x	1	x	-	1,0
USA	3	x	3	x	0,1	1,0
Mittelamerika und Karibik	-	-	-	-	-	-
Brasilien	-	-	-	-	-	-
sonstige südamerikanische Länder	-	-	-	-	-	-
<b>Australien</b>	<b>1</b>	<b>x</b>	<b>2</b>	<b>x</b>	<b>0,1</b>	<b>2,0</b>
<b>Neuseeland und Ozeanien</b>	-	-	-	-	-	-
<b>Ohne Angabe</b>	-	-	-	-	-	-

1) Veränderung gegenüber dem Vorjahresmonat in % – 2) Bei Übernachtungen von Gästen aus der Bundesrepublik Deutschland und dem Ausland: Anteil an allen Übernachtungen im Bundesgebiet; sonst: Anteil an allen Übernachtungen am Ausland zusammen. – 3) mittlere Aufenthaltsdauer in Tagen = Übernachtungen / Ankünfte



## Noch: 4. Leistung der Campingplätze nach Herkunftsländern

Januar bis Dezember 2007

Herkunftsland (ständiger Wohnsitz)	Ankünfte		Übernachtungen			Mittlere Aufenthaltsdauer <sup>3)</sup>
	aller Gäste	Veränderung <sup>1)</sup>	aller Gäste	Veränderung <sup>1)</sup>	Anteil <sup>2)</sup>	
<b>Nordrhein-Westfalen</b>	<b>350 213</b>	<b>+3,1</b>	<b>1 101 752</b>	<b>+11,5</b>	<b>100</b>	<b>3,1</b>
<b>Bundesrepublik Deutschland</b>	<b>286 053</b>	<b>+3,8</b>	<b>881 039</b>	<b>+12,4</b>	<b>80,0</b>	<b>3,1</b>
<b>Ausland</b>	<b>64 160</b>	<b>+0,5</b>	<b>220 713</b>	<b>+8,0</b>	<b>20,0</b>	<b>3,4</b>
<b>Europa</b>	<b>63 342</b>	<b>+0,9</b>	<b>218 749</b>	<b>+8,1</b>	<b>99,1</b>	<b>3,5</b>
EU-Länder	61 661	+1,4	214 888	+8,4	97,4	3,5
Belgien	4 065	+15,1	9 830	+14,4	4,5	2,4
Dänemark	2 687	-1,5	6 287	+2,8	2,8	2,3
Estland	30	-25,0	43	-32,8	—	1,4
Finnland	437	-21,3	775	-16,5	0,4	1,8
Frankreich	1 635	-4,8	3 502	+8,7	1,6	2,1
Griechenland	46	-27,0	96	-64,2	—	2,1
Irland, Republik	310	-2,5	890	-36,1	0,4	2,9
Italien	1 441	+2,1	2 430	+9,3	1,1	1,7
Lettland	29	-29,3	60	-50,4	—	2,1
Litauen	93	+82,4	160	+158,1	0,1	1,7
Luxemburg	184	+7,0	465	+20,2	0,2	2,5
Malta	16	-86,4	47	-84,4	—	2,9
Niederlande	42 936	+8,5	166 775	+13,8	75,6	3,9
Österreich	721	+23,5	1 452	+22,5	0,7	2,0
Polen	383	-34,0	5 087	+91,9	2,3	13,3
Portugal	171	-27,5	314	-31,1	0,1	1,8
Schweden	974	-25,1	1 717	-34,7	0,8	1,8
Slowakische Republik	15	-91,5	35	-92,9	—	2,3
Slowenien	23	+9,5	39	-11,4	—	1,7
Spanien	788	+1,8	1 655	+12,2	0,7	2,1
Tschechische Republik	141	-65,4	342	-58,3	0,2	2,4
Ungarn	98	+30,7	583	+273,7	0,3	5,9
Vereinigtes Königreich	4 438	-29,8	12 304	-31,9	5,6	2,8
Zypern	—	—	—	—	—	—
Island	55	-24,7	89	-44,4	—	1,6
Norwegen	498	-5,1	1 116	+18,7	0,5	2,2
Russland	58	+9,4	155	+112,3	0,1	2,7
Schweiz	988	-21,1	2 176	-20,6	1,0	2,2
Ukraine	2	-91,7	2	-95,7	—	1,0
Türkei	20	+66,7	156	x	0,1	7,8
sonstige europäische Länder	60	+1,7	167	-1,8	0,1	2,8
<b>Afrika</b>	<b>32</b>	<b>-25,6</b>	<b>203</b>	<b>+190,0</b>	<b>0,1</b>	<b>6,3</b>
Republik Südafrika	9	-75,0	13	-79,0	—	1,4
sonstige afrikanische Länder	23	+228,6	190	x	0,1	8,3
<b>Asien</b>	<b>209</b>	<b>+4,5</b>	<b>633</b>	<b>+91,2</b>	<b>0,3</b>	<b>3,0</b>
Arabische Golfstaaten	7	+75,0	9	+12,5	—	1,3
Volksrepublik China und Hongkong	4	-55,6	11	-31,3	—	2,8
Indien	—	—	—	—	—	—
Israel	92	+3,4	156	+12,2	0,1	1,7
Japan	11	-42,1	13	-63,9	—	1,2
Südkorea	56	-23,3	122	+22,0	0,1	2,2
Taiwan	5	x	45	x	—	9,0
sonstige asiatische Länder	34	x	277	x	0,1	8,1
<b>Amerika</b>	<b>329</b>	<b>-33,3</b>	<b>724</b>	<b>-23,1</b>	<b>0,3</b>	<b>2,2</b>
Kanada	113	+50,7	211	+91,8	0,1	1,9
USA	162	-29,6	389	-21,9	0,2	2,4
Mittelamerika und Karibik	14	-77,8	14	-87,5	—	1,0
Brasilien	34	-64,2	98	-22,8	—	2,9
sonstige südamerikanische Länder	6	-80,0	12	-87,2	—	2,0
<b>Australien</b>	<b>143</b>	<b>-39,4</b>	<b>264</b>	<b>-42,1</b>	<b>0,1</b>	<b>1,8</b>
<b>Neuseeland und Ozeanien</b>	<b>83</b>	<b>+22,1</b>	<b>107</b>	<b>+9,2</b>	<b>—</b>	<b>1,3</b>
<b>Ohne Angabe</b>	<b>22</b>	<b>+83,3</b>	<b>33</b>	<b>+83,3</b>	<b>—</b>	<b>1,5</b>



## **Reisegebiete / Regionen in Nordrhein-Westfalen**





## Reisegebiete des Landes

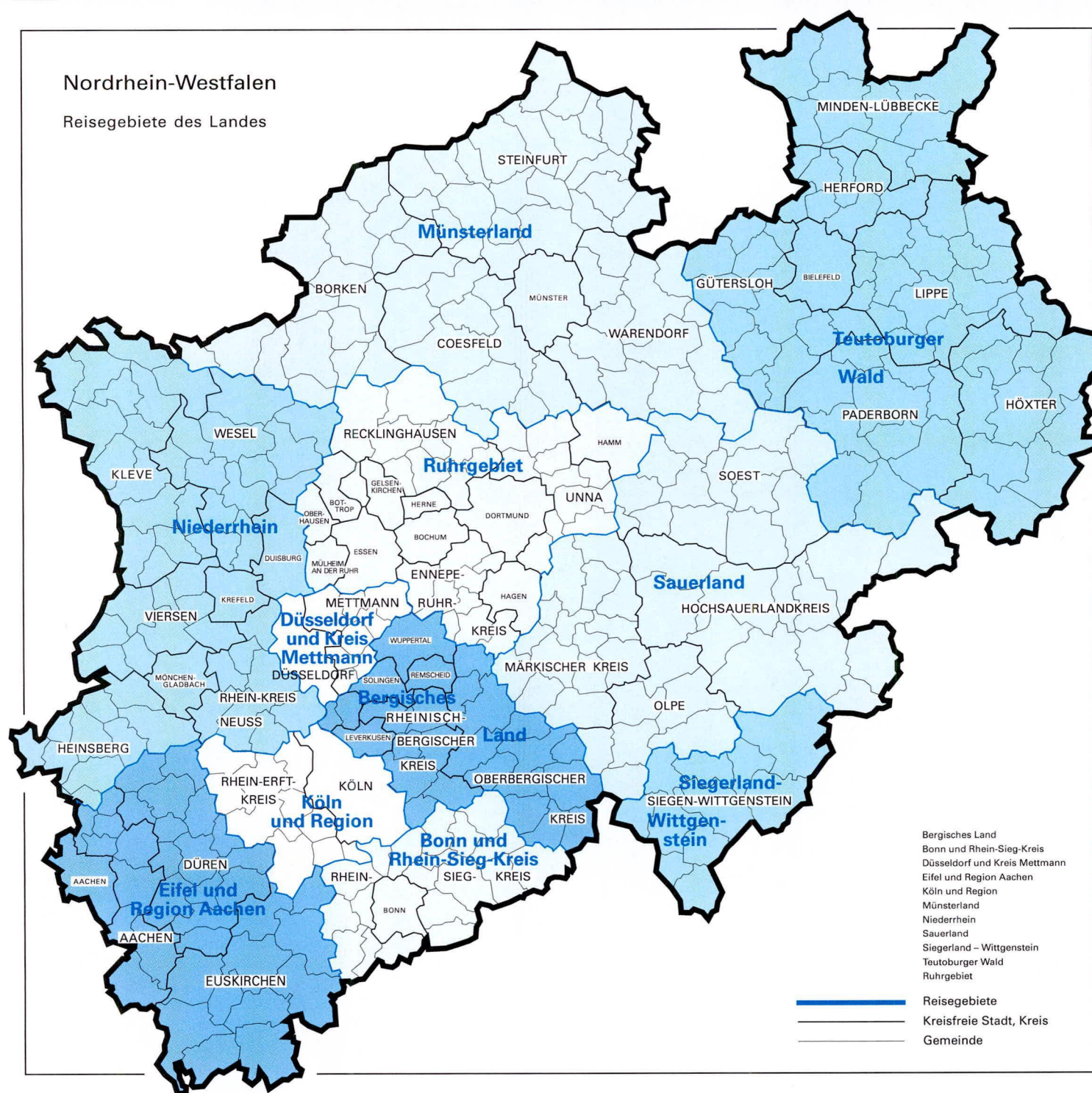





# Reisegebiete in Nordrhein-Westfalen

Amtliche Schlüssel- nummer	Verwaltungsbezirk	Amtliche Schlüssel- nummer	Verwaltungsbezirk
<b>Eifel und Region Aachen</b>		<b>Siegerland-Wittgenstein</b>	
313 000	Aachen, krfr. Stadt	970 000	Kreis Siegen-Wittgenstein
354 000	Kreis Aachen		
358 000	Kreis Düren		
366 000	Kreis Euskirchen		
		<b>Bergisches Land</b>	
		120 000	Remscheid, krfr. Stadt
		122 000	Solingen, krfr. Stadt
		124 000	Wuppertal, krfr. Stadt
		316 000	Leverkusen, krfr. Stadt
		374 000	Oberbergischer Kreis
		378 000	Rheinisch-Bergischer Kreis
		<b>Bonn und Rhein-Sieg-Kreis</b>	
		314 000	Bonn, krfr. Stadt
		382 000	Rhein-Sieg-Kreis
		<b>Köln und Region</b>	
		315 000	Köln, krfr. Stadt
		362 000	Rhein-Erft-Kreis
		<b>Düsseldorf und Kreis Mettmann</b>	
		111 000	Düsseldorf, krfr. Stadt
		158 000	Kreis Mettmann
		<b>Ruhrgebiet</b>	
		113 000	Essen, krfr. Stadt
		117 000	Mühlheim an der Ruhr, krfr. Stadt
		119 000	Oberhausen, krfr. Stadt
		512 000	Bottrop, krfr. Stadt
		513 000	Gelsenkirchen, krfr. Stadt
		562 000	Kreis Recklinghausen
		911 000	Bochum, krfr. Stadt
		913 000	Dortmund, krfr. Stadt
		914 000	Hagen, krfr. Stadt
		915 000	Hamm, krfr. Stadt
		916 000	Herne, krfr. Stadt
		954 000	Ennepe-Ruhr-Kreis
		978 000	Kreis Unna
<b>Niederrhein</b>			
112 000	Duisburg, krfr. Stadt		
114 000	Krefeld, krfr. Stadt		
116 000	Mönchengladbach, krfr. Stadt		
154 000	Kreis Kleve		
162 000	Rhein-Kreis Neuss		
166 000	Kreis Viersen		
170 000	Kreis Wesel		
370 000	Kreis Heinsberg		
		<b>Münsterland</b>	
515 000	Münster, krfr. Stadt		
554 000	Kreis Borken		
558 000	Kreis Coesfeld		
566 000	Kreis Steinfurt		
570 000	Kreis Warendorf		
		<b>Teutoburger Wald</b>	
711 000	Bielefeld, krfr. Stadt		
754 000	Kreis Gütersloh		
758 000	Kreis Herford		
762 000	Kreis Höxter		
766 000	Kreis Lippe		
770 000	Kreis Minden-Lübbecke		
774 000	Kreis Paderborn		
		<b>Sauerland</b>	
958 000	Hochsauerlandkreis		
962 000	Märkischer Kreis		
966 000	Kreis Olpe		
974 000	Kreis Soest		



## **Kurorte und Erholungsorte in Nordrhein-Westfalen**





## Kurorte und Erholungsorte des Landes

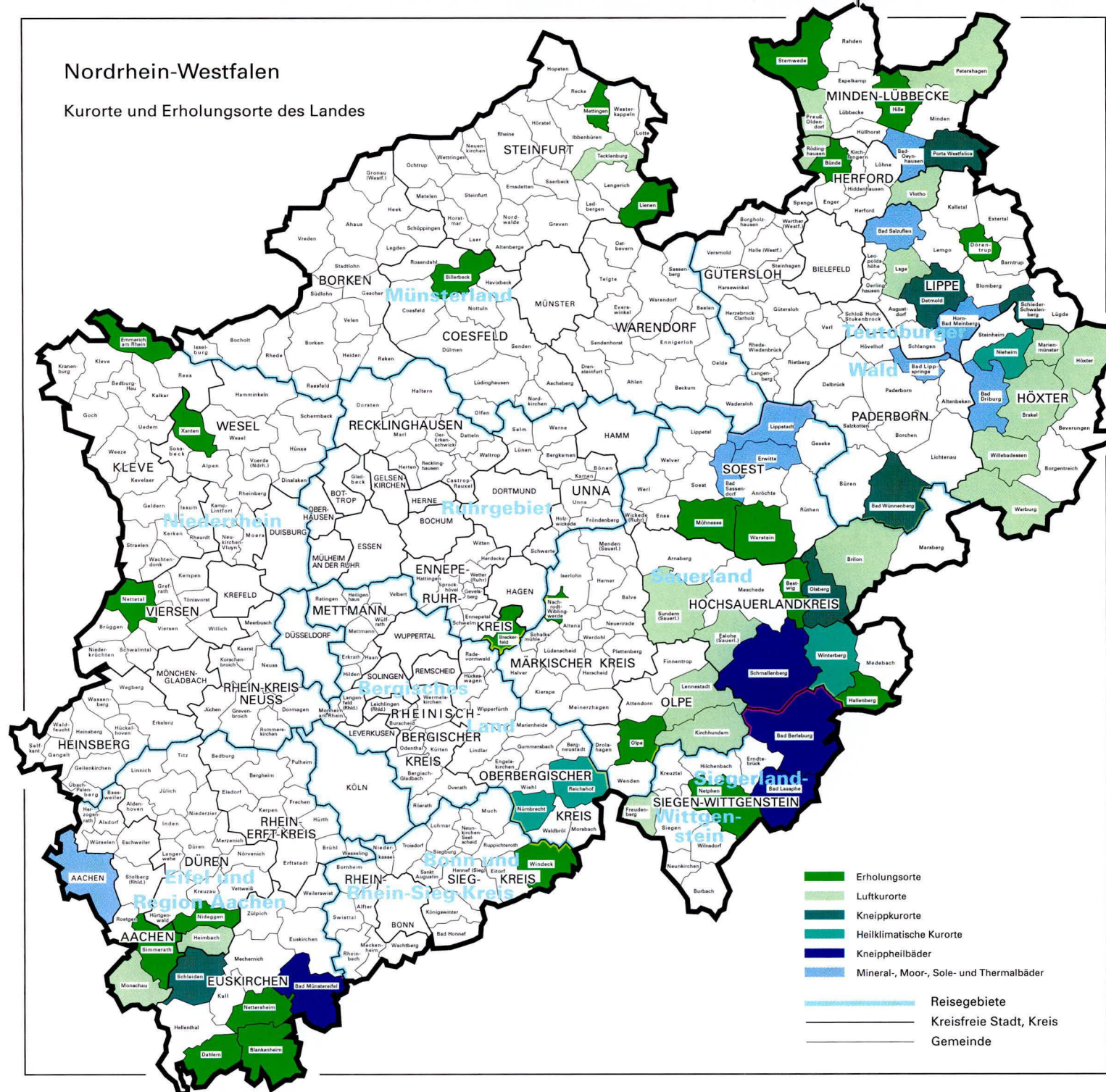





## Kurorte und Erholungsorte in Nordrhein-Westfalen

Amtliche Schlüssel- Nummer	Gemeinde	Amtliche Schlüssel- Nummer	Gemeinde
<b>Mineral-, Moor-, Sole- und Thermalbäder</b>		noch: <b>Luftkurort</b>	
313 000	Aachen, krfr. Stadt	766 040	Lage, Stadt
762 004	Bad Driburg, Stadt	966 020	Lennestadt, Stadt
774 008	Bad Lippspringe, Stadt	762 024	Marienmünster, Stadt
770 004	Bad Oeynhausen, Stadt	354 020	Monschau, Stadt
766 008	Bad Salzuflen, Stadt	770 028	Petershagen, Stadt
974 008	Bad Sassendorf	770 036	Preußisch-Oldendorf, Stadt
974 016	Erwitte, Stadt	758 028	Rödinghausen
766 032	Horn-Bad Meinberg, Stadt	958 044	Sundern (Sauerland), Stadt
974 028	Lippstadt, Stadt	758 036	Vlotho, Stadt
		762 036	Warburg, Stadt
		762 040	Willebadessen, Stadt
<b>Heilklimatischer Kurort</b>		<b>Erholungsort</b>	
762 028	Nieheim, Stadt	382 008	Bad Honnef, Stadt
374 032	Nümbrecht	958 008	Bestwig
374 040	Reichshof	558 008	Billerbeck, Stadt
958 048	Winterberg, Stadt	366 008	Blankenheim
		758 004	Bünde, Stadt
<b>Kneippkurort</b>		954 004	Breckerfeld, Stadt
774 040	Bad Wünnenberg, Stadt	366 012	Dahlem
958 012	Brilon, Stadt	766 024	Dörentrup
766 020	Detmold, Stadt	154 008	Emmerich am Rhein, Stadt
958 036	Olsberg, Stadt	958 020	Hallenberg, Stadt
770 032	Porta Westfalica, Stadt	770 012	Hille
766 060	Schieder-Schwalenberg, Stadt	358 016	Hürtgenwald
366 036	Schleiden, Stadt	154 032	Kevelaer, Stadt
566 088	Tecklenburg, Stadt	566 044	Lienen
		566 056	Mettingen
<b>Kneippheilbad</b>		974 032	Möhnesee
970 004	Bad Berleburg, Stadt	962 044	Nachrodt-Wiblingwerde
970 028	Bad Laasphe, Stadt	970 032	Netphen, Stadt
366 004	Bad Münstereifel, Stadt	366 032	Nettersheim
958 040	Schmallenberg, Stadt	166 016	Nettetal, Stadt
		358 044	Nideggen, Stadt
<b>Luftkurort</b>		966 024	Olpe, Stadt
762 016	Brakel, Stadt	354 028	Simmerath
958 016	Eslohe (Sauerland)	770 044	Stemwede
970 016	Freudenberg, Stadt	974 044	Warstein, Stadt
358 012	Heimbach, Stadt	382 076	Windeck
762 020	Höxter, Stadt	170 052	Xanten, Stadt
966 016	Kirchhundem		



## **Veröffentlichungen**



## **Veröffentlichungen aus den Fachbereichen Außenhandel, Beherbergung und Straßenverkehrsunfälle**

### **Außenhandel Nordrhein-Westfalens, nach Ländern**

Inhalt: Dieser jährlich erscheinende Bericht enthält Ergebnisse des grenzüberschreitenden Warenverkehrs Nordrhein-Westfalens mit den Ländern der Europäischen Union und den übrigen Ländern. Dargestellt wird die Aus- und Einfuhrmenge sowie der Warenwert nach Ländergruppen, ausgewählten Ländern, Erdteilen und Ländern.

Bestell-Nr. G 34 3 2005 00

Preis: 1,90 EUR

### **Außenhandel Nordrhein-Westfalens, nach Güterabteilungen des Güterverzeichnis für die Produktionsstatistiken**

Inhalt: Dieser jährlich erscheinende Bericht enthält Ergebnisse des grenzüberschreitenden Warenverkehrs Nordrhein-Westfalens mit den Ländern der Europäischen Union und den übrigen Ländern. Dargestellt wird die Aus- und Einfuhrmenge sowie der Warenwert nach Güterabteilungen und Ländern.

Bestell-Nr. G 35 3 2005 00

Preis: 17,80 EUR

### **Außenhandel Nordrhein-Westfalens, nach Warengruppen**

Inhalt: Dieser jährlich erscheinende Bericht enthält Ergebnisse des grenzüberschreitenden Warenverkehrs Nordrhein-Westfalens mit den Ländern der Europäischen Union und den übrigen Ländern. Dargestellt wird die Aus- und Einfuhrmenge sowie der Warenwert nach Warengruppen und Ländern.

Bestell-Nr. G 36 3 2004 00

Preis: 20,20 EUR

**Fachliche Auskünfte zu diesen Veröffentlichungen erteilt Ihnen gerne Siegfried Saitzek und Michael Schumann unter Telefon-Nr. 0211 9449-5822 bzw. 0211 9449-5820**

### **Gäste und Übernachtungen im Reiseverkehr Nordrhein-Westfalens**

Inhalt: Das Heft enthält vorläufige Ergebnisse von Ankünften, Übernachtungen und Aufenthaltsdauer der Gäste in nordrhein-westfälischen Beherbergungsstätten sowie die Zahl der Beherbergungsstätten, Gästebetten und die prozentuale Kapazitätsauslastung gegliedert nach Bade-, Kur-, Erholungsorten und sonstigen Gemeinden, nach Betriebsarten, Regionaleinheiten, Reisegebieten und nach Herkunftsländern. Dargestellt werden die monatlichen und die kumulierten Zahlen, die Vorjahresergebnisse und die prozentuale Veränderung gegenüber dem Vorjahresmonat sowie die durchschnittliche Aufenthaltsdauer in Tagen.

Bestell-Nr. G 41 3 2007\*)

Preis: 5,10 EUR (Jahresbezugspreis: 51,00 EUR)

**Fachliche Auskünfte zu diesen Veröffentlichungen erteilen Ihnen gerne Markus Sesterhenn und Ursula Kuroczik unter Telefon-Nr. 0211 9449-5514 bzw. 0211 9449-5445.**

### **Straßenverkehrsunfälle in Nordrhein-Westfalen**

Inhalt: Der Monatsbericht enthält Ergebnisse von Straßenverkehrsunfällen und dabei Verunglückten in Nordrhein-Westfalen nach Unfallkategorien, nach Straßen-, Unfallarten, Unfalltypen, nach Tagesdatum, Ortslage, Art der Verkehrsbeteiligung, Unfallursachen und nach Fehlverhalten der Fahrzeugführer sowie die Anzahl der Verunglückten nach der Schwere der Verletzung, Altersgruppen und Geschlecht. Dargestellt werden die monatlichen und die kumulierten Zahlen, die Vorjahresergebnisse und die prozentuale Veränderung gegenüber den Vorjahreszeiträumen. Auf Gemeindeebene sind Ergebnisse nach Ortslage und Unfallkategorien enthalten.

Bestell-Nr. H 12 3 2007\*)

Preis: 4,40 EUR (Jahresbezugspreis: 44,00 EUR)

**Fachliche Auskünfte zu diesen Veröffentlichungen erteilen Ihnen gerne Petra Focks und Jörg Möller unter Telefon-Nr. 0211 9449-5517 bzw. 0211 9449-5482.**

\*) Bei Bestellungen bitte gewünschten Monat / Vierteljahr angeben (01 = Januar; 02 = Februar usw. bzw. 41 = 1. Vierteljahr; 42 = 2. Vierteljahr usw.)









